朝報

中華郵政特准掛號立券之報紙　內政部登記證警字三三四二號　中宣會登記證中字一八四九號

廣告價目
（一）短行每日每行八角　五行起碼
（二）長行每日每行一元　六角三行起碼
（三）封登新聞中間新論　加倍收費
（四）長期包月刊登格外優待

定報價目
本京定報每月洋七角　外埠三月洋二元半年三元六角全年六元八角　外國定報半年起碼每月洋二元　郵費在內　外埠函定先惠報費空函不覆　郵票代銀十足照用　如願代設寄售分銷另有詳章函索即寄
本館營業部電話二二四八八　本館編輯部電話二二六九三

中國郵政管理局執照第六一一號

館址南京新街口北　今日出版三張　第一千一百五十九號　價洋二分四厘　電報掛號二六零零

太平路
集各廠名貴花色
太平巷口安樂酒店隔壁

大新綢緞局

今天開幕

新到名廠　最新出品

大廉價

開幕紀念　優待顧客　一星期內

再打九折

紀念貨品

品名	價格	品名	價格
真絲杭大紡	每疋十四元八角	軟緞綉花被面	每條五元九角五分
印花繁而紗	每尺二角八分	美麗葛旗袍料	每件三角六分
藕絲紗	每尺二角八分	格子士林布	每尺四分
條子紡綢	每尺一角八分	美麗綢童裝	每件一元八角
銀絲荷風綢	每尺四角八分	本牌紀念毛巾	每條九分

備有精美優待證　敬贈仕女得享一年利益

作開幕偉大貢獻

本日並請全國振務委員長朱慶瀾先生舉行開幕典禮　恭請各界參觀

營業要目
綢緞部　棉布部　呢絨部　顧繡部　服裝部　禮服部　花邊部　棉織部　針織部　軸幛部

節儉儲蓄爲致富之捷徑

本行辦理儲蓄有年保障穩固手續簡便如蒙惠顧請至下列各行處接洽爲荷　上海銀行儲蓄部謹啓

南京分行健康路　三牌樓辦事處
支行大行宮　四牌樓辦事處
支行珠江路　昇州路辦事處
支行下關鮮魚巷　中華路辦事處

失業恐慌比比皆是　平時儲蓄有備無患

中國通商銀行儲蓄部

行址新街口　電話　經理室二三三四二　營業室二三三四三

南京體育場主辦　分項運動比賽

分三組廿三日舉行

江蘇省立南京公共體育場主辦第四屆分項運動比賽、計分三組、㈠男子公務組、㈡男子工商組、㈢女子組、比賽項目、㈠男子公務組、甲、百公尺、乙、推鉛球、（十六磅）丙、跳遠、㈡男子工商組、甲、百公尺、乙、推鉛球（十六磅）丙、跳遠、㈢女子組、甲、百公尺、乙、推鉛球（八磅）丙、跳遠、註冊日期、自五月十三日起、至五月十八日止、註冊費、每人參加一項者、國幣一角、二項三項者國幣二角、比賽日期、五月二十三日上午六時、女子組百公尺預賽、九時十五分、男子工商組百公尺預賽、九時三十分、男子公務組百公尺預賽、女子組推鉛球決賽、十時男子工商組跳遠決賽、男子公務組推鉛球決賽、十一時各組百公尺複賽、下午二時三十分女子組跳遠決賽、三時男子公務組跳遠決賽、男子工商組推鉛球決賽、四時各組百公尺決賽、比賽地點、公園路江蘇省立南京公共體育場、每次均錄取前四名、

許承基在德又獲勝利

㈣柏林八日海通電　國際網球比賽、中國球員許承基、以六比一、六比三、勝杜本博士、將與捷克選手西納爾繼續比賽云、

培德杯排球賽　今日報名截止

勵志社體育科主辦之第二屆培德杯排球聯賽會、今日（十日）爲報名最後一天、截至目前爲止、已有新運京蕙交練勵志戰友海軍測友等隊註冊參加、聞該社決定本月十六日起開始比賽云

京郵乒乓隊　征鎮三戰皆捷

本京京郵乒乓隊、於前日（八日）赴鎮、當晚即與鎮江東南隊改組之合作隊比賽、結果五比二大勝、繼與一二八及鐵丸隊賽、又以六比一、七比〇大勝、該隊此次去鎮、鎮江方面、招待甚週、隊員計十五人、已於昨晚（九日）返京

喜饒赴滬講經

西藏大格西喜饒嘉錯應上海菩提學會佛教淨業社邀請赴滬講經、業於昨日下午三時廿五分車赴滬、同行者有祕書楊質夫、及來京迎迓之高覲如等、聞喜饒在滬講經、五日後即行返京

本屆全運會　表演方針決定

本屆全運會設置表演組、由劉[illegible]金兆均爲該組組長、關於該組工作方針、已經金氏商承郝更生決定、并經舉行首次設計委員會議、對表演各項籌備進行事宜、詳加討論、分別決定、

第七屆全運會競賽規程（八）

第十三章　男女網球單打錦標

（第廿五條）男女網球單打錦標競賽方法如左、（甲）每一單位加入之運動員、男女各以二人爲限、但註冊時、得各加列預備員一人、各單位如須用預備員替補時、應於首次比賽先一日下午五時前、備函註冊、編配、聲明替補、（乙）已參加第一次比賽後、即不得再行替補、（丙）同一單位之運動員編排比賽秩序時、應分列於上下兩半部、男女各週比賽、一律以三盤二勝定勝負、但男子半複賽、及決賽、均以五盤三勝定勝負、

第十四章　男女網球雙打錦標

（第廿六條）男女網球雙打錦標競賽方法如左、（甲）每一單位准加入男女各一組、每組二人、註冊時每組得加列預備員一人、各單位如須用預備員替補時、應於首次比賽先一日下午五時前、備函註冊編配組、聲明替補、已參加第一次比賽後、即不得再行替補、

珊珠愛兒鑒

鶴已到京覓行解約汝見報當可放心汝如有目的父母決完全承認望速歸或先通訊或與汝寄父函洽立盼立盼再則汝究竟就何職亦望立即告我並詳敘地址以便通函或我自來與汝面談切切　父淚白

南京基督教復興佈道大會

日期—五月十一日至十八日　時間—上午九時半下午四時晚間七時半　地點—估衣廊城中會堂　講員—宋尚節博士

謝啓

惠生夫子之喪辱承　親友垂唁執紼並荷　賻贈殁存均感　除遵　遺命將賻金充作杭州廣濟醫院小兒骨科部基金外　祇以煢煢在疚未克一一踵門特此叩謝　未亡人牛徐蘅　孝子康民鞠躬

私立上海骨科醫院啓事

本院已故院長牛惠生醫師於未故以前已聘定骨科專家胡蘭生醫師及高恩養醫師爲本院顧問醫師並聘定崔秉奇醫師爲院外科主任富文壽醫師爲院務指導　院務一切照舊繼續進行諸希　鑒察　門診時間照常上午九時至十二時（星期日例外）　私立上海骨科醫院謹啓

沈珊若國畫展覽會

日期　五月七日起至十二日止　地點　中華路青年會　時間　上午九時至下午六時止

發起人　蔡元培　蔡光輝　鈕永建　趙祖[illegible]　王世杰　康濮　胡適　孟九　秦汾　龐松舟　羅家倫　狄膺　劉三　俞汝良　吳梅　黃蘊深　沈礪　仝啓

津浦鐵路發行整車貨物存站憑證廣告

本路爲謀流通貨商資金以資提倡出口土產起見特訂定發行整車貨物存站憑證辦法呈奉鐵道部核准定自本年五月十一日起實行凡貨商在浦口滁縣明光臨淮關蚌埠宿縣銅山棗莊滕縣濟南禹城德縣泊頭鎮天津總站西站等站託運之整車米麥豆棉等貨俱得請求塡發存站憑證此項憑證託運人可隨時持向當地銀行抵押款項詳細辦法可向車站或車務處洽閱特此通告

蜀中飯店　今日開幕

本店新建三層大廈夏有屋頂花園非常涼爽冬有開放水汀滿室生春禮堂宏大免費供應房間清潔空氣流通裝璜別緻富麗堂皇喜慶宴會堪稱咸宜聘請川中名師精製川菜暨各種筵席味美適口於東部二樓特設經濟食堂尤爲價廉現值開幕伊始格外克己酬答　惠顧諸君之雅意　蜀中飯店謹啓

地址新街口交通銀行對面　電話　營業部（二樓）二三三六一（三樓）二三三七八

馬相伯先生九十晉八大壽慶祝會啓事

馬相伯先生文章道德炫耀人寰以九八之脩齡爲中外所矚望純固天全允稱人瑞敬定於五月十六日假座南京國際聯歡社抒揚觴詠藉申祝忱誠恐柬肅未周特再登報通告

代收壽儀處　各地交通銀行或國華銀行暨交南京大行宮國華銀行

總理陵園管理委員會爲加寬馬路工程招標啓事

本會現擬將陵園郵政局至下馬坊環陵馬路加寬凡領有丙等以上登記資格之營造廠商如願投標承辦者希自即日起至南京中山門外茅山路一號本會領取圖樣說明書並隨繳保證金二百元押圖費二元限至本年五月二十日以前將標函送交本會此啓

冉軼羣 于韻霞 取消婚約啓事

我倆因性情不合已徵得雙方家長同意自即日起取消婚約解除一切所訂義務嗣後男婚女嫁各不相涉特此登報聲明

南京市政府經理委員會招標通告

工程名稱	工程概要	投標人資格	圖則費	投標保證金（現款）	開標日期地點	備考
（甲）市立師範學校建築校舍工程	教室宿舍各一座及什項工程	甲等	五元	二千元	五月十二日上午十時在本府大禮堂	即日起發圖仰攜帶圖則費往工務局領取
（乙）建築中山路小學校舍工程	假三層樓一座及廚房廁所等	甲等	五元	一千元	五月十二日上午十時二十分在本府大禮堂	仝上

附註（一）領標時應攜帶工程記載表與號書柬戳及經理人圖章之印模相符否則作廢（二）標賬上所蓋之書柬戳及圖章應與工程記載表上之印模相符否則作廢（三）應附送工程經歷表紀明曾經在本市辦理之工程及其地點與造價否則作廢

汪贊熙律師代表楊澂　楊寅　楊全蔭　阮楊重蔭　胡楊滿蔭等爲李伯行公遺產李國燾等不得私自變賣處分啓事

茲據上開當事人來所委稱楊澂等與李國燾李家驥李國燾李國華李國芸潘耀榮昇除赫等因李伯行公遺產未依法分拆訴奉江蘇上海第一特區地方法院判決主文內開被告李國燾李家驥李國燾李國華李國芸應將蕉湖城內外基地市房（原論單第一款）以八分之一給原告等繼承又應將合肥東鄉公租臨河集裕豐倉一所及集內附近鄉間房屋（原論單第二款）大連市越後町三十九番地住宅一所及沙河口牛家屯永安街市房伏見台惠比須町大黑町市房（原論單第四款）南京城內古甚巷地市房（原論單第五款）舍山和州蕉湖田畝（原論單第十一款）蕉湖江口華盛街住宅（原論單第十二款）合肥城內山件宅（除去李家驊受賠部分原論單第十三款）蕉湖馬政灘沿江灘地（除去李家驊受賠部分原論單第十四款）蕉湖四號山碑瓦嚴基地機器房屋及其餘山地（原論單第十五款）利濟輪船公司資財（除去周孟文豐李家驊受賠部分原論單第十六款）南京浦口灘地（原論單第二十款）上海西瀾圩灘地（除去李家驊受賠部分原論單第二十一款）天津泰豐銀號隔東銀號存款及鮑廷九借款（除去巳故李伯行之喪葬費暨李家驊受賠部分原論單第二十四款）蕉湖裕中紗廠所欠濟遠公司之款（除去李家驊受賠部分原論單第二十五款）安徽水東官礦局所欠宏遠公司之款（除去李家驊受賠部分原論單第二十六款）實興鐵礦公司押款及借款（除去李家驊受賠部分原論單第二十七款）周碓吾所押之款（原論單第二十八款）以十六分之一分給原告等繼承等文悔本案判決尙未確定風聞李國燾等有私自處分上開係爭各產之情事査公同共有物關係存續中各公同共有人不得單獨處分刑法民法訂有專條用特委託貴律師代爲登報聲明關於判決主文內所列財產無論何人不得擅自處分如有買賣抵押典質等行爲於法均不生效等語合代登報聲明如右

事務所　南京長生祠七號　電話五二四一三號

植田昨日飛返長春 某方軍開駐察西
匪僞圖犯綏益急連日運械彈 李寶章招匪三千名開入察北

【本報九日北平專電】據多倫消息、關東軍司令植田、八日由察西飛多倫、午後乘原機飛張德、九日晨再飛長春、八日多倫到步兵騎兵砲兵、大約有三千餘人、日內將轉開察西、多倫當局倉庫飛機場、在擴大繼續趕速建造中、多倫與沽源間、軍運益當繁忙、

【本報九日北平專電】張家口消息、大清溝八日晨開到僞軍主力部隊一千五百餘人、所有槍械均新式、另有輕坦克車一隊隨來、

【太原九日電】匪僞軍犯綏企圖益急、以南壕塹爲根據地、連日有大批槍械子彈運往、并預備糧食、現某方主持收編軍隊、并派大批間諜至平地泉、刺探我方軍情、百靈廟方面、日前曾發現漢奸活動、故綏戰大有箭在弦上一觸即發之勢、李服膺昨奉命赴綏督軍、經河邊村將謁閻錫山請示、

【本報九日天津專電】李寶章在冀東招兵達三千名、受某方資助、開入察北、與綏東僞匪聯絡一起、並從事擴編、

【歸綏九日電】門炳岳九日晨赴綏北視察、約五六日可返綏、

東北來人談 義勇軍積極活躍 四月間焚毀林口城

據東北來人談、年來義勇軍之活躍、已使僞滿政權感受重大威脅、最近自各部義勇軍統一組織後、其力量更加雄厚、如今年三月間、謝文東李延祿兩軍、曾攻取依蘭、奪獲彈藥無算、四月間、李延祿周保中兩軍、又聯合作戰、進攻林佳線林密線之總車站林口城、并將該城焚燬、三路交通、歷時半月、始獲恢復、目前日僞對義勇軍雖益加嚴密防範、而義勇軍依舊以堅苦卓絕精神、積極活躍、期待山河之光復云、

于學忠等即將赴任 上官雲相昨日赴滬

于學忠何柱國王樹常諸氏、連日在京晉謁軍政部長何應欽、及豫皖蘇軍事整理委員會主任委員劉峙、承商舊東北軍之整理實施辦法、大體將告竣事、聞日內即聯袂離京、分別赴任履新、

新任豫鄂陝邊區主任上官雲相、在京事畢、昨赴滬料理私務、日內即赴漢轉襄陽履新、

周炳琳下月初來京

【北平九日電】周炳琳談、余定六月上旬赴京就教育部次長職、所遺北大法學院長一缺、暫仍由余兼任、俟暑假後再由校方選聘、

汪主席 昨夜車入京

【本報八日上海專電】中政會主席汪精衛、九日夜車入京、

賀耀組今晨離京 在陝晤顧祝同後赴蘭

新任甘肅省政府委員兼代主席賀耀組、以甘肅省政、虛懸已久、自膺新命、即積極擘劃一切、俾早日赴甘、茲已竣事、定於今日上午九時四十分、乘滬平通車離京北上、由徐州轉隴海路車赴陝、抵西安後、將與顧主任祝同晤談、然後乘歐亞機飛蘭、再定期就職、新任甘省府祕書長周介禰、民廳長羅貢華、均將與賀氏同行、

曾萬鍾就警備司令職

【鄭州九日電】鄭警備部定十日假隴海路體育場舉行擴大總理紀念週、新任警備司令曾萬鍾軍長、將出席講演、並行就職典禮、

開封廈門 逃走囚犯

【本報九日廈門專電】昨晨拂曉時、龍溪縣府看守所土匪烟犯十一名、突然脫逃、內有二名、已判處死刑、看守長劉克敬已扣押查究、

【本報九日開封專電】臨漳縣囚犯卅餘人、八日十一時突乘縣內舉行廟會之時、乘機搶帶槍枝脫逃、當經追回十餘人、

陝南牧惠渠 下月施測 織女渠今秋修築

【西安九日電】陝南牧惠渠、水利局令陝南分局派隊初步施測、下月可開始、定本年秋興工、陝北榆溪河透水丁壩織女渠、亦定本年秋開始修築、

湘新化縣 發現砂金

【長沙九日電】湘黔鐵路修築新化縣屬之金灘地方、發現鉅量砂金、大者如豆、已呈省化驗、

韓復榘 視察齊東鄒平

【濟南九日電】韓復榘九日視察齊東鄒平兩縣、晚住鄒平、定十日赴長山、

慶祝英王加冕 津英僑籌備

【天津九日電】英王喬治六世加冕期近、僑津英官紳籌備盛大之慶祝、刻已組織籌備委員會、由駐津英總領愛佛萊特任主席、定十二日上午十一時半至十二時半、在馬場道官邸招待各界來賓、慶祝會係自十一日起、十二日晚在英商馬場燃放燄火、

日拓植會社總裁 安川將赴平 在津擬築造紙廠

【北平九日電】日本拓植會社總裁安川、定十二日或十三日由津來平考察、並擬訪晤關係方面、交換經濟提攜意見、聞該社擬籌巨款、在津建築大規模之華北造紙廠、刻正計劃中、

史丹法尼等 抵青島參觀

【青島九日電】國府高等顧問史丹法尼、偕軍委會顧問蔣百里、鐵部專員薛光前等一行、九日晨抵青島、沈鴻烈及各局長等、均到站歡迎、定十日開始參觀青市建設、留數日即飛平、

孫總理面授針繡之 同盟會最先黨旗 陳淑字女士攜帶來京

僑務委會頃接新加坡來電云、三十五年前、奉孫總理面授針繡同盟會最先黨旗及現用國旗之張永福夫人陳淑字女士、七日附意國郵船來京觀光、此行攜有該旗原存圖樣、擬送黨史陳列館陳列、按此旗圖於民國元年、經汪精衛先生題詞云、「血鐘隆兮、血花穠兮、蔚此赤幟、光熊熊兮、共式針神、垂無窮兮、」以爲之讚、嗣後又得林主席暨諸同志繼續題名、以彰隆重、可知此旗圖爲珍貴之革命之史料云、

沙王昨抵平

【北平九日電】沙王等一行、九日晚十一時一刻由京抵平、據沙王談、余等在京、曾覲謁林主席暨蔣委員長、對蒙政設施、請示極爲圓滿、余定日內訪晤宋哲元秦德純、在平約有一週勾留、惟是否赴井、抑返綏、刻尙未定、

菲島紳商 遊覽團抵粵

【廣州九日電】菲律濱紳商、仰慕華南新建設、特組織遊覽團、來粵觀光、一行三十餘人、九日由港抵省、遊覽本市各處名勝建設、下午乘原車返港、轉華中華北遊覽、該團係觀光性質、並未拜會當局、

馬相伯九八壽辰 將舉行盛大慶祝 復旦同學會擬宴王部長

中樞當局暨各省軍民長官、近以國府委員馬相伯氏、其德其壽、度越等倫、立功立言、炳蔚史冊、爲中外所屬望、溯曠代之異數、特於本月十六日馬氏九十晉八壽辰之期、假座本京國際聯歡社、舉行盛大之慶祝、自成立慶祝籌備處辦事後、現正在積極籌備中、復旦同學會于右任氏等、又以相伯先生爲該校創辦人、自去年應滬副委員長等之邀、請由上海遷至本京鼓樓大方巷居住後、迄今已近半載、而該寓則係臨時租賃、殊非尊崇耆賢頤養天年之道、爰倡議所收各方壽儀、一律均請改送現金、由南京大行宮國華銀行代收、一俟集有成數、即選購適當地基、鳩工庀材、爲老人建築京寓、藉留永久紀念、現各方均熱烈表示贊助、連日以來、由銀行匯來壽儀頗多、俟至相當時期、即登報公布、又馬氏壽辰慶祝籌備會、已決定十六日上午十時、在國際聯歡社舉行慶祝大會、慶祝典禮舉行完畢後、中午由復旦同學會歡宴馬氏、及該校前副校長王寵惠、老同學邵力子兩先生、並舉行同學聚餐、

航建會滬分會 歡宴許啓興 許定後日飛京

【上海九日電】航空建設協會滬分會、定十日晚歡宴爪哇華僑飛行家許啓興及陳蘂岸、許之夫人自新加坡乘輪來滬、十日晨可到、許夫婦定十二日晨偕駕自製飛機飛京觀光、陳則乘京滬車晉京、

李鐵軍就職 新任第一師師長

【徐州九日電】新任第一師師長李鐵軍、九日晨在九里山宣誓就職、由第一軍軍長胡宗南監誓、禮畢、並檢閱部隊、由胡訓話、勗勵一切、並介紹李師長略歷後、由李致答詞、並向部隊訓話、

不盡浮屍滾滾來 津大直沽又發現三具

【天津九日電】津市海河發現浮屍、八日雖捕獲棄屍犯二名、眞相得漸判明、但九日晨大直沽又發現浮屍三具、警察局刻仍在訊究昨捕之兩犯、俾全案得以水落石出云、

【天津九日電】津警局九日又捕運屍犯李華孔一名、又市府以此事係在與日租界交界處發現、九日令警察局飭會同日租界警察署、會商防止之策、以重人命而息慘劇、

津日駐屯軍部 昨行兵營落成禮 該營可容兵士萬人

【本報九日天津專電】津日軍部在東局子新建大兵營、今日行落成典禮、並舉行各種戰鬥演習、聞該兵營可容兵一萬餘人、又津日駐軍四百餘人、九日晚八時、由津赴榆、

中央今日舉行 胡展堂逝世紀念 推定葉楚傖報告

中常會、胡故主席展堂先生係于去歲五月十二日逝世、適已一週年、中央以本月十二日、爲英王加冕之期、例應升旗鳴砲致賀、特決定提前於今日上午九時、在中央大禮堂舉行胡展堂先生逝世一週年紀念、並同時舉行紀念週、並已推定葉委員楚傖報告、

李石曾戈定遠 離平來京

【北平九日電】李石曾、戈定遠、九日下午六時乘平滬通車赴京、聞戈俟奉到冀察政會正式命令後、即將籌設政會駐京辦事處、

光大瓷業公司 舉行創立會

【上海九日電】江西光大瓷業公司、九日午在滬舉行創立會、選舉錢新之杜重遠周作民李石曾張公權孔令侃等十六人爲董事、史久鰲等四人爲監事、又贛省指派董事三人、監察一人、定十日開首次董事會、推選董事長及總副經理、

美出入銀行總理 彼亞臣抵粵

【廣州九日電】銀行界息、華盛頓出入銀行總理彼亞臣氏、晉省訪晤當局及銀行界領袖、十一日乘粵漢車北上、

華洋義振會 擬定下屆年會地點

【南昌九日電】出席華洋義振會第八屆常會之各省市代表、九日分別參觀農業院、瘋癲院、并遊覽名勝、定十日離省、又該會八屆常會、會決定下屆常會召集地點爲長沙、昆明、重慶、開封四處、屆時再正式決定、

小評 大家要識破煙幕彈

沙

關於天津浮屍的來源，現在有兩種傳說，一說浮屍生前都是吸毒的人，因毒發而死，白麵館主使移屍投水；一說某租界建築軍事工程，恐華工洩漏祕密，故溺殺之，藉以滅口。依我們看，前一說是絕對不可靠的，後一說比較合理。

前說所以不可靠，是因爲㈠據法院檢驗，浮屍都是精壯後生，都類工人模樣，吸毒而死的人決沒有這樣的體格。㈡如果是吸毒而死在白麵館裏，屍身的家屬一定會追查，不會沒有家屬來認屍。㈢浮屍天天有發現，吸毒而死的人決不會逐日不間斷。㈣去年此時發現浮屍四百具，今年此時發現浮屍百餘具，爲什麼白麵館都在這個時期移屍？爲什麼吸毒的人都會在這個時期死去？依這四點推想，我們可知道主此說者，是有意放煙幕彈，減輕事實的嚴重性，掩飾殺人犯的責任。

我們希望津市當局把眞相宣佈出來，別放這些煙幕彈欺騙人民。

中央醫院 掛號時間一覽表

	內科	外科	產婦科	眼科	耳鼻喉科	牙科	泌尿科	骨科	皮膚科	小兒科	肺療科	腦系科
（普通號）	每日上午九時至十一時	每日下午一時至三時	每日下午一時至三時	每日下午一時至三時	每日下午一時至三時	每日上午九時至十一時	每日下午一時至三時	每日下午一時至三時	每星期一三五下午一時至三時	每日上午九時至十一時	每星期二四六上午九時至十一時	每星期一三五上午十至十一時
（特別號）	每日下午三時至四時	每日下午三時至四時	每星期一三五上午九時至十時 每星期二四六下午二時至四時	每星期一三五上午十至十一時	每星期二四六上午十至十一時	每日下午二時至四時	每日上午十一時至十二時	每日下午三時至四時	每星期二四六上午十至十一時	每日上午十時至十一時	每星期一三五下午三時至四時	每星期二四六上午十至十一時

附註（一）診病時間特別號接掛號順序診看普通號上午自十時起下午二時止（二）急症掛號不限時間以確係急症而需即刻診治者爲限（三）凡掛特別號及急症號者均在特別掛號處掛號（四）病人來院掛號後即持診券赴科就診如須轉科診治者（例如內科轉外科是）其所掛之號不論何種在當天內均可適用（牙科限於處診）隔日重行掛復診號（五）例假及星期日除急症外普通號及特別號概行停止（六）本院詢問處電話二一一五五號轉分機六號

大力果奶粉

滋養豐富。極易消化。質量準確。久藏不壞。用以哺兒。無異母乳。誠現代奶粉之翹楚者。

南京昇平大藥房經理 各藥房食品店均售

本報鹽城分銷處遷移啓事

本報鹽城分銷處、原設鹽城南門陸公祠內、由淮東書報社邱君鳴經理、現因業務發達、特遷移社址於鹽城西大街中市橋東首三十六號內辦公、并更改社名爲鹽城書報流通社、嗣後如蒙各界訂閱本報者、即請就近向該社訂閱爲荷。

本報發行部啓

居正闡述明恥教戰 全國舉行國恥紀念
平當局戒嚴津學生郊外演講 洛陽宣佈停止例假實行築路

中央黨部昨晨九時、在大禮堂舉行國恥紀念、出席中委居正、葉楚傖、馮玉祥、陳立夫、李文範、王伯羣、谷正倫、王用賓、焦易堂、洪陸東、方治、吳經熊、聞亦有、姚大海、吳揖峯、鄧家彥、溥洞、張强、谷正綱、李嗣璁、時子周、李宗黃、謝作民、王陸一、蕭錚、劉桑堅賞等、及中央各處部會工作人員共約七百人、由常委居正主席、領導全體向總理遺像行禮後、由居氏即席報告、首係闡述「明恥教戰」之精義、次言知而後明恥、明恥乃能雪恥、是爲一定不易之理、居氏詞畢、即禮成散會、

【北平九日電】今爲五九國恥紀念日、全國各地均舉行紀念會、並下半旗誌哀、昨爲「五九」國恥紀念、平軍警當局、在各街衢及各學校門口、加關戒備、以防意外、除清華大學舉行升降半旗典禮外、其餘各學校、因值星期例假、多未舉行紀念儀式、

【天津九日電】九日國恥紀念日、此間各學校學生、分別舉行紀念儀式、旋一部學生分赴四郊旅行、並舉行講演、市內警察嚴加戒備、但未發生意外、

【洛陽九日電】九日爲五九國恥紀念日、軍官分校在廣寒宮前舉行紀念會、到五千餘人、由祝紹周主席、劉海波報告、旋由祝紹周講演、禮成後、並宣佈停止星期例假、實行修築道路、

京滇週覽團返安南 沿途收冤狀極多 將分呈行政司法兩院

【安南九日電】京滇公路週覽團、九日離盤縣、天氣和暖、山路易行、出城後、即遇百餘難民、團跪乞賑、爲狀至慘、當經各團員下車撫慰、車續前行、近安南縣、忽降大雨、山路泥濘、極難上駛、經一小時許、始於下午四時半抵安南、晚宿此、定十日晨赴安順、轉黔垣、據團長語記者稱、自京出發以來、沿途所接各縣人民訴冤呈狀極多、檢查各狀內容、人民所遭非法虐置之苦、殊爲慘重、本人現無權過問、返京後、當將其分呈行政院司法院、盼望將一切不合法案件、予以嚴厲糾正、以重法紀而保民權、

【長沙八日電】京滇週覽團南路團員、即將經湘參觀四省特產展覽返京、

津獲盜賣國土犯 田地房屋典售外人

【天津九日電】津縣海下及南鄉一帶、時有人民貪圖厚利、將田房典賣於外人情事、省市當局、以事關國土、不容擅自典售、特飭縣府嚴禁、頃聞縣府刻已逮捕盜賣犯張某一名、勾結縣民盜賣國土、獲利甚鉅、正在嚴訊中云、

智利商工考察團 定期到滬

智利商業考察團、定十六日到滬、該團擬在滬留四日、二十一日由滬乘車晉京、外交部及有關各機關準備屆時招待、

日政民兩黨 決聯合倒閣 將舉行幹事長會議

【上海九日電】據同盟社東京電、民政黨總務會議、決議與他黨協力打倒內閣、並委任幹事長小泉與他黨交涉一切、小泉擬於政友會正式決定態度、并任命各委員後、開始交涉、因此政民兩黨幹事長之會談、似可於日內實現、而於本月中開兩黨聯合打倒內閣之大懇親會、

英王加冕期近 汽車尚未復工 正努力調解中

【倫敦九日路透電】英王加冕在即、遊客來英日衆、故倫敦公共汽車罷工事之調解、現已加倍努力、運輸業工會之中央汽車委員會、今晨開會議後、奉召赴運輸部與工部大臣白朗會商、至暮始散、工會已準備舉行代表會議、屆時當可確知解決條件之談判、根據目前各省公共汽車之工潮、已有好轉、坎特公共汽車停駛二十三日後、現已照常開車、

戈林請孔特使遊德 孔已覆電表示接受

【柏林九日哈瓦斯電】航空部長戈林、頃電達中國參加英王加冕典禮孔特使祥熙、請在短期內來德一遊、孔特使已電覆接受、一般人以爲孔特使屆時當就經濟問題進行談判云、

英美日三角諒解 及英美在遠東合作 台維斯返美作報告

【華盛頓九日路透電】世界糖業會議美首席代表台維斯、遊歐返美後、秉料世界政治經濟將有重要發展、台維斯既與歐洲各大政治家迭次談話、其致美總統之報告書、定涉及下列事項、㈠世界經濟安定氣象之起色、㈡英美締結商約之可能、㈢美國對於英國綏和歐洲政治的政策之道德上援助、㈣英美在遠東之合作、或英美日之三角諒解尤其是關於海軍事件、㈤德國之溫和態度及其參加和平會議之願意、目前美政府中人對於台維斯遊歐事不置一詞、俾避免時機未熟之樂觀、惟彼等以爲世界經濟會議之召集、或屬可能、但須由歐洲發起耳、關於此點、歐洲政治家則俱主張應由羅斯福召集此項會議、

日本擬加承認 西國民政府 並商訂商務協定

【巴黎八日哈瓦斯電】據西國民軍方面息、日政府所派代表團、已到達薩拉蒙加城、擬即承認國民軍政府、並與國民軍當局商訂商務協定、此間各報對此訊密切注意、

【巴央納九日路透電】西國民軍聲稱、國民軍步隊以坦克車十六輛、及裝置機關槍之馬達自行車多輛、與飛機助戰後、已佔據泰魯白山之最高坡、該山可控制巴斯克陣線之北部云、同時巴斯克政府則謂政府軍已擊毀叛軍坦克車六輛、巴斯克戰線之其他方面現有惡戰、據國民軍方面消息、國民軍已攻陷距比爾波北九哩之曼吉亞村、

美海商兩部 調查興登堡號失事

【紐約八日路透電】德飛船興登堡號失事案、今已由美海部與商部分別着手調查、定十日公開偵查、遇難者共八十五人、其中已經人認明而知其姓氏者、僅十六人、

時人行蹤

【清江浦電】陳果夫等一行六人、九日午後由連雲港及灌雲等地視察畢、飛返淮陰、

【貴陽電】任可澄九日午由滬乘車抵筑、留筑數日、即赴川監賑、

【北平電】胡適九日下午二時返平、謝作民九日午由津返平、留一二日即赴滬公幹、

婚變案涉訟 曹錕袁世凱之子女 曹士岳被拘押法院

【本報北平特訊】天津最近發生一重大婚變案、乾方爲曹錕之子、坤方爲袁世凱之女、社會上以男女雙方、皆爲曾任北政府總統之後人、一般於世第閥閱之見甚深、故此案遂成爲平津兩市街頭巷尾熱烈傳誦之資料、記者於日昨以事至津門、乃順便採訪案情眞相、茲詳述其經過如次、

◇兩家身世◇

曹錕有子曰士岳、字少珊、（錕字仲珊）現任天津市政府諮議、去歲冬季、因媒妁之言、父母之命、娶前總統袁世凱之十四女公子名祜禎者爲妻、女年二十二、長於士岳其夫二歲、姿容既美、裝束極趨時、當一最摩登之女郎也、二人年相若、門第相等、戚鄰友好、莫不羨稱爲神仙眷屬、婚後、卜居於英租界十九號路四十三號、曹氏故富於資財、其父居賄選總統之任未久、即被羈禁於延慶樓、其大部之財產、遂均入於士岳之手、其後政局安謐、士岳把持家產、不以歸父、日用之費、轉須視士岳之喜怒、豐嗇無定、親友多不直其所爲、袁女雖爲元首之後、但爲庶出、且其父遺產、早已支配淨盡、故此次論婚、粧奩之資無多、士岳時以此爲誚讓之資料、

◇夫妻反目◇

士岳自幼未受充分之家教、性復殘暴、出入時以手槍自隨、朋友間、一言不合、即以手槍示威、及袁女來歸、最初一月、情好彌篤、其後時復反目、士岳則每一勃谿、故態復萌、輒復以拳威脅愛妻、袁女畏懼殊甚、以此深嫌其人、裂痕亦因之日深、此次最近之爭執、時在四月三日、始而口角、繼而互毆、袁女文弱、不敵其夫、因傷及右臂、不能動轉、事後士岳亦悔過暴、恐其妻訴於家人、遂不惟不許其歸甯、且遍戒家人、不得洩漏一字、不意袁家乳媼李李氏來、省視之餘、得悉其事、大爲驚怒、遽代袁女鳴捕、英工部局一得李李氏之告發、立即派遣探捕、拘之歸案、

◇構成訴訟◇

士岳既被捕房拘捕、袁女亟向地方法院自訴、請科以刑事處分、民事部份、則請求賠償妝奩費贍養費三十萬元、此外並要求半年之醫藥費、每日按五十元計、法院據狀、即令袁女呈繳二萬元之保證金、袁兄克和助之、保證金繳訖、士岳亦已由英工部局引渡歸案、法院以士岳寓中、被工部局起出無照手槍多枝、認爲情節重大、不許交保、由檢察官略一研訊後、即簽發押票、拘羈看守所、全案尙待詳細偵查、

◇月老調停◇

曹袁婚姻執柯者、爲前交通總長吳毓麟、前天津市長張廷諤、前師長師景雲、聞治堂等、記者曾詢詳情於月老中之一人、據云、士岳性情暴戾、誠不容諱、就常人言之、夫婦反目而至於毆鬥、毆鬥且發動武器、其情節不可謂不嚴重、但自士岳言之、可斷言其無加害於愛妻之心、因其視手鎗等武器之用途、等於兒戲之玩具、彼之施放武器、極爲平常、一言不合、即以之示警、故其射擊標的、輒在對方近身之器皿等件、以爲如此即無人可干涉之、然決不敢傷害人身、蓋亦知一經傷害、不免引出法律等麻煩也、月老以爲其行可恨、其心可諒、且爲兩家家長之門第顏面計、故已出面擔任調停、

◇和解無望◇

然袁女士之心理則極堅定、不受調停、堅持須士岳受法律之制裁、今既涉訟法庭、亦決無破鏡重圓之可能、尤於月老認爲士岳視手鎗等於[illegible]之一語、痛加駁斥、至於聲色俱厲、且謂先人手掌殺伐大權、非至不得已不用刑、鎗劍等物、雖用以衛身、然從未見其手刃一虫蟻、吾兄弟凡十餘輩、亦一如吾父、不敢妄弄武器、至於吾姊妹、更畏遠之、今士岳則不然、逐日打靶於地窖之中、吾已聞聲心驚、彼因好吾畏懼、故意弄之示威、[illegible]以爲不從命者之懲戒、視妻室如蠻陌夷狄、如此婚緣、惧不早絕、尙何白首之足論、若失此機、後必死於其手、諸君若再調停、何異助紂爲虐云云、因此諸月老對此極感棘手、惟袁兄克和、頗爲關懷家聲之語所動、有意參加說合、擬稍俟其妹傷勢平復、積忿略消之後、再爲着手、故此案在最近期間、尙難望其和解也、緣袁女臂傷相當嚴重、能否不致殘廢、尙不可必、並聞身軀各部、尙有多處輕傷、實難堪其虐之剩骨矣、（五月七日洪流自北平寄）

凡拉蒙

立止一切疼痛

書齋久讀 頭痛發作 服凡拉蒙 即可安樂

Veramon

Schering

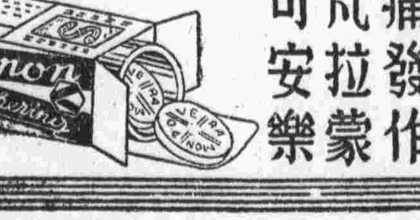

各大藥房均有出售

兒童動物園

這是白尾鷲，捕食魚類和小動物。

習勤和改過

活潑的小朋友們！你們每學期的成績，我想都還過得去，最低限數總可列入「乙」等吧。獨於操行一項，有時竟列入「丙」等，或「丁」等，甚至有留級和開除等事情發生。你們如果要補救這缺點，我可告訴你們，應照下面兩種做去才行！

第一：須習勤 因為你們在校中，應做的事情很多，例如値日生，清潔運動，或舉行大掃除，你都不可缺席，更不可偷懶，應竭力去做，將你應盡的責任，做完為止。其他像早起睡眠，你都要遵守時間，不可稍早或稍遲，在途中遇到老師應行敬禮，以表示恭敬，遇到同學，也要敬禮以表示親愛，這樣一步一步的做下去，定養成「勤」的習慣，你的操行成績，也就會好起來了！

第二：須改過 古語也曾說過：「人非聖賢，孰能無過，過而能改，斯謂無過矣」，由此看來，能改過，實在是一樂事，好比你與同學打架，吵罵，或做出一件犯規的事情，經老師責罰後，你就應隨時改去，老師不但原諒你，並且也很歡喜你了，因為你能養成改過的習慣，對於小事能改過，那麼對於大事，也就能改過了。由大過而改成小過，由小而終於改為無過了！一個人既無過，試問他的操行，還不好嗎？

喂！諸位小學生們！你們不妨照我所說，徹底幹去，等到學期終了時，再看看你們的成績報告單上，操行一項，究竟怎樣，我敢說：即使不能列入「甲」等，也必列入「乙」等的！ ·植立·

各地民謠畫

四川 納谿 乃大作

脚登板凳手爬牆，兩眼睜睜望情郎！昨夜為郎挨了打，情願挨打不丟郎。

小朋友怎樣寫字？

小朋友們，現在我要和你們講一講「怎樣寫字？」的問題。在沒有講到這個問題以前，我們先講「為什麼要寫字」？

寫字的用處，第一可以幫助讀書，使以認識的字，格外認得清楚；第二可以應用實際生活上去，像記賬，寫姓名，標物等，都可以不必請求人家了。等到實用的目的達到以後，更進一步而求迅速和美觀。

「為什麼要寫字」這個問題既已明白了。現在要講的是「寫字的材料。」寫字的材料可以分兩方面，一是實用方面，如關于姓名，物名，年月日時的標記，和教室裏小朋友們自己需要塡寫的記載等都是。另一方面是錯字的練習，小朋友們，在你們的練習薄，作文薄，日記薄上，時常會有錯字發現，當你們的老師給你們改正以後，你們應該拿來當做你們寫字的材料，多多的練習以後，這些錯字便可不再發現了。

寫字時身體要坐正，桌椅的高度，要適合小朋友自己的身高。執鉛筆鋼筆宜傾斜，執毛筆要豎直，不可執得太高，也不可執得太低，最好是執着筆桿的中部。

還有寫字的時間和清潔方面，小朋友也應該注意，寫字的時間，每次最好以十五分鐘至二十分鐘為最適宜，每天最好練習一次。在寫鉛筆字時，要注意不要把鉛筆放到嘴裏，寫鋼筆字或毛筆字時，要留心墨水不要染到身手，課桌，或椅子上去。 ·彭樂元·

笑話一則

法南在街上很可憐的哭着。一位經過她旁邊女人問她：「你為什麼哭呀？孩子。」

「因為我把姑母給我的角子掉了呀？」

「不要哭了，我給你一角罷！」

但她還是哭着

「你為什麼還哭呢？」女人問。

「因為，我若沒有把個角子掉了，現在就有兩角了」。·梅秀禎·

賞

琳·嶠·

賞是教上育一種刺激的手段並不是正當之目的，濫賞之不得當，能使小朋友起一種利己之觀念。所以賞可分為兩種，一種是物質之賞，一種是道德之賞。物質之賞，適用於很幼稚的小朋友，而年齡稍長之小朋友，應予以道德之賞，能喚起其名譽心為好。可是賞之至意，並不是以物質之價為輕重，不過表示奬勵之精神而已。所以賞之次數不宜繁，數量更不宜多，萬不可使小朋友以賞為目的而行善。

小朋友的意志正在行善時，不可輕易賞與，如果母親濫授賞與，下次小朋友做好了一件事，反能發出奇問「我已做好了一件什麼事，如此如此的漂亮，為什麼不賞呢？」

有許多母親們，用賞來勉強小朋友為善，這是一種很大的錯誤，假若成為習慣，偶然不懸賞，則小朋友必不行善，如給小朋友買糖菓才上學，要是一天不買糖菓，他必不去上學，這不過是一個例子，早起盥嗽，都是一樣，此種習慣太壞了，反養成小朋友一種虛榮心，而影響學業進步，為母親者 對于賞之適當與否，須格外注意。

純華印泥

開幕期內特價八折一月

五月一日起 五月卅一日止

特色：細膩濃厚 純萃精華 調劑靈壽 科學配製 沉著顯明 歷久愈體 不凍不化 四時咸宜

價格：
超種八寶金燦芝英印泥……每兩廿四元
特種八寶金燦美麗紅印泥…每兩十六元
甲種八寶美麗紅印泥……每兩十元
乙種鏡面硃砂印泥……每兩六元
丙種硃砂印泥……每兩四元
丁種標硃印泥……每兩二元

南京大行宮東海路六十四號 中國印學社

總店 上海甯波路浙江路口潤水坊四冷印社內 中國印學社

五月十日起

大減價

廿一天

唱經樓大街 錦昌祥

北門橋 庚鑫祥

百貨商店

草帽汗衫 綢布童裝

夏季貨品 大批齊到

◎歡迎參觀◎

贈送 金剛鉄色補丸

主治男女貧血氣虛咳嗽先天不足後天虧損神經衰弱夜夢遺精手淫傷身腰腿疼痛形容枯瘦飲食少進年久白濁婦女白帶各症服之非常有效（贈送）茲因普濟患病同胞起見凡買一盒送一盒每人購一打為限定價每盒一元每打十元（代理處）金陵，華安，華成，保康（下關）華美藥房（各藥房均有代售）

太平路門帘橋青年表行隔壁麟和里三號 中國大藥房

婦女外用奇藥 下治丸

◎婦女經血病◎一粒見奇效◎

本品曾蒙實業部發給一等獎狀。南京市政府給優等獎狀。主治婦女赤白帶。腰腿痛。月經不調。腹內有氣塊血塊病塊。瘀積不下。久不受孕。產後等症或因受寒。生氣而得經血病症。確有十分把握。妙在不用內服。只將藥粒放在生殖器內。見腹內積病塞塊等。化成纖液流出。每盒應用五日。實價一元二角。備有詳細說明書。功效證信錄。歡迎索閱。

南京總經理處同濟大藥房 朱雀路電話二二五四

路弓箭坊福神昇州口天成藥房及各大藥房均有出售

湖北高等法院令 嚴厲管束法警庭丁

因為這般人成事不足敗事有餘 應注重精神訓話俾期砥礪廉隅

（漢口通訊）湖北高等法院昨訓令所屬云、查執達員司法警察及庭丁、在在與訴訟當事人接近、雖重在執行職務、而其持己待人、均應悉循規矩、不得稍有逾越、以表現司法之尊嚴、而崇尚人格之廉潔、倘偶有不慎、至啓弊端、不但有玷職責、貽譏社會、即司法信譽、亦因之受莫大之影響、各院執達員、經過考試訓練、方有取得此項資格、司法警察、多係經過甄別或檢定具有相當資歷、得之均屬不易、至庭丁雖係經人保荐、取有担保切結、究亦不易進身、均當恪供乃職、束身自愛、毋得希冀非分、自罹法網、各縣司法處執達員法警庭丁、亦應勤自奮勉、毋負職責、前年、司法院居院長來鄂視察、其訓話中關於法警庭丁部份、曾云「對於他們、必須嚴厲管束、並非他們地位關係、我們小看他、因為這般人成事不足、敗事有餘、比如我們法院平時辦得很好、如果他們有一二件小事發生、就可以壞我們的大事、影響到我們司法大局、所以對於法警庭丁的管理上、不妨嚴厲一點」等語、是已洞澈癥結、各該院處長官、務宜隨時予以精神訓話、曉以利害、俾期砥礪廉隅、一面嚴密督察、考核辦事成績、倘發覺其有違法瀆職情事、即予懲法懲治、各該院處長官負有直接監督之責、如知情不舉、一經查覺、並應負失察之咎、除分行外、合行令仰遵照此令、

湖北省土地人口統計

（漢口通訊）湖北居全國中心、交通四達、全省面積、尚無精確之紀載、昨據關係方面調查統計、全省人口總數估二千五百餘萬人、面積約為五五三・七六一平方華里、其中耕地面積約九。四七八・四〇八畝、主要農品為穀麥豆棉蔴及其他雜糧等云、

雙舌丐婦

（鄭州通訊）本縣第二區十里鋪破土地堂中、流落客籍丐婦、年約二十餘歲、口有雙舌、羣相驚奇、給以食品者甚多、據聞欲觀其舌者、須以食品餌之、方張口伸舌相示、兩舌並能右伸左屈、左伸右屈、及左右交叉諸狀、特誌之以供生理學家之研究、

男女請看，驚人大減價！

新到英國出品，男女大小雨衣三百五十餘件，嗶吱，華達呢，緞質，綢質，各式各樣，一應俱全。又有大批獵衣，鷄皮，猪皮，紋皮等，價格公道，較工廠出品更為便宜，並新到美國各種印度綢，綯紗，布料，毛絨，嗶吱，貨品繁多，價廉物美，任人參觀。承製男女西服，式樣新穎，如蒙賜顧，竭誠歡迎。

中興洗染商店 地址：新街口北首 電話：二三四八八

淋病變症慘烈！

★提供一個正確療法★

專書對于淋病之病變，殘廢論之蓁詳。若肢體其次，不育子嗣，僅在，未；甚者則蓄入心臟有不襲生者矣。（歷史）治淋之法，古今來不知經過多少學者研究，費盡幾許心血；直至最近始獲發明一切實有效之療法：此即今日治淋學上最有價値「Reiz Therapie」（刺激療法）之應用，亦此療法之內服製劑「克淋儂」之廣被採行是也。（解釋）所謂刺激係喚起抵抗力之意，並非指不良作用之刺激。在此刺激療法未發明之前，有所謂淋病透膜殺菌療法，蓋以藥物清利尿道，而使尿道粘膜上之淋菌，漸歸消滅，一時大見風行。但因淋毒並不僅潛居于尿道粘膜，週身及血液莫不有其蹤跡，故局部之透膜殺菌，終告失敗。（研究）學者于失敗之下，乃以失敗為成功之母一語相鼻，更加精心研究，卒發明以蛋白體侶合提淨之色素，創製淋病內服聖藥「克淋儂」，從此世界淋病學者，競業其研究之業，一致採用此藥。而淋病治療上，遂開一新境地，醫學界頓起一巨波！（療法）無論何種男女淋濁，新久變症，服他藥不效者，進服「克淋儂」無不迅速斷根，且不損腸胃。攝護腺炎關節炎，最為對症。除服此外，並可用「抗淋水」（用法詳說明書及插圖）在家洗滌尿道，收效自捷。婦女則宜兼以「卡而雪地」片清除白帶為佳！

夏民診所

主治 皮膚科 花柳科 內外科

院長 日本帝國大學醫學士戴夏民

院址 [illegible]雨花巷 電話 二三一八三號

門診 上午八時至十二時 下午四時至六時

出診 下午六時至八時

平穩 效速 氣化病醫 李醒心

本醫功專氣化，除花柳及傳染等，主治

頭痛腦暈，肝氣胃病，神經錯亂，婦女痛經，應診處碑亭巷，東南旅社八號

術擅導引，疾不治外，神經衰弱，水臟氣癱，發瘋發顛，經閉血癇，治法不用鍼，餘均參治，胸悶氣脹，腰酸背痛，中風癱瘓，小兒食積，

藥到手即可見功。茲將主治要症列下。失眠心跳，喘急氣逆，久痢久瀉，噎膈嘔吐，四肢麻木，各部浮腫，急慢驚風，一切雜症。電話二三五九三。

樂的能

五淋白濁 一盒斷根

北平老牌 馬應龍眼藥

總店 北平西河沿

分店 南京朱雀路一八七號 電話五二三〇九號 下關大馬路三一二號 鎮江中山路三九二號

南洋電器無線電收音機公司 延齡巷60號

專修無線電收音機 技術優良 修理精巧（？）

價目公道 儀器完備 電話取機

不用天地線 收音清晰 式樣衆多

無線電收音機 $11.00起

精益眼鏡分公司

配眼鏡決不能如購普通物件可比因為不合光度之眼鏡對於智識及事業精神有莫大阻礙本公司為全國最進步之眼光學專家 驗光準確 儀器精良 品質高尚 價格公平

中國精益眼鏡公司 南京支店太平路花牌樓（電話）二一三四一 驗光主任王翔欣謹啓

夫婦醫院 戒烟啓事 地址新街口破布營 電話二一九四〇號

最新科學 偉大貢獻 中和烟毒法 包涵三大特點

△解毒迅速 △斷癮確實 △痛苦絕無

本院發明一種注射藥品，凡吸食雅片嗎啡等症，於二天之內，注射數次，即能迅速中和體內烟毒，消滅頑固烟癮，與從來用遞減法發泡法等戒除烟癮，需要相當時日，發生種種痛苦者迥異。且在戒烟期內，飲食如常，決無煩燥現象，斷癮後繼續留院調養三天，能食慾亢進，體重增加，有意想不到的結果。日本千葉醫科大學醫學士李文瀾啓

南京 中國仿古印書局 德記 註册 商標

本局前因鄰居失愼，被累現暫遷移太平巷忠義坊二十三號照常營業本局歷來精印詩文書籍壽啓訃聞簿册章程信箋信封喜帖名片一切印刷出品字體優美式樣新穎油墨鮮豔早蒙各界所贊美茲特聘請超等技師專製仿宋字體銅版鋅版出品迅速約期不誤價格低廉如蒙惠顧竭誠歡迎茲為便利顧客起見特設門市部於太平路花牌樓楊公井口開明圖書用品社如有大批印件請駕蒞總廠或電話通知當即派人接洽可也

本局主人啓

第一門市部設開明圖書用品社

總廠暫設太平巷忠義坊廿三號

電話：二三八二四

定印名片當日取件

大三元酒家增闢三樓雅座

三層高聳……空氣新鮮
粤東廚子……食譜精研
山珍海錯……百味羅編
淇淋冷品……衛生為先
茶點粥麵……日夜咸宜
幽情暢敍……妙不可言

◀地址▶ 南京貢院街七十八號

◀電話▶ 五一四六五……五一〇九〇

廣東醫院 專門戒烟

絕無痛苦徹底斷癮 檢查清毒給書證明

內外全科 花柳白濁 平民

婦科兒科 腸萎早洩 花柳

留醫留產 西法接生 夜診

院址 總院中山東路 分院中華路 電話 二二七〇四 二二七八三

為體恤花柳病貧苦者減輕負担起見由下午六時起至八時止六〇六或其他注射一律收費從廉不論何藥

◉投考 中央軍事政治學校暨各就業訓練班必備之……

全國免費學校 入學試題詳解

每册實售五角五分外埠寄費五分掛號再加八分

代售處 一、南京太平路開明書店 二、京滬各大書店 三、南京碑亭巷之光及新街口新都會攝影社

外多假冒 購者留心 濟羣氏淋濁丸

五淋白濁 急慢分治 藥力超羣 除根神速

此丸分甲乙兩類急性淋痛服甲種丸六小時止痛慢性體虛服乙種丸一星期除根愈後恢復生殖上原有之機能

甲種主治：急性淋病 腫痛淋病 血濁淋病 女子淋病

乙種主治：慢性白濁 體虛白濁 復發白濁 不痛白濁

無錫濟羣藥社發行 南京代售 生藥房 大行宮兒弟藥房 花牌樓 魚市街東南藥房 下關五洲藥房 函購加費二角

（每盒國幣一元）

花柳電療 性病檢查 楊拯診所

淋病根治必須電療洗滌擴張按摩及自己疫苗等各種療法有系統的綜合施用尤須設備完全消毒嚴密方可敝所備有超短波長波萬能等電療機尿道膀胱鏡擴張洗滌器顯微鏡細菌培養器高壓蒸氣電氣消毒器檢查淋病梅毒製造自己疫菌診斷精確治療合理

地址 石板橋泰山坊 電話 二二一二九

時間 上午八時至下午八時 星期下午停診

愛皮細 專治雀斑之科學美容劑

買愛皮細一瓶贈送生髮香膏一合

總經售處 南京建康路太和藥房

代售處 太平路華成藥房 城內白下路新亞藥房 大行宮兄弟藥房 北門橋東南藥房 下關大中西藥房

醫師 張益人診療所

科目：內外全科

時間：上午九至十二時下午三至六時

所址：國府路田吉營四號之一

電話：二二三三二（祥記五金店轉）

中醫 花柳白濁靈藥 專治 新老白濁 白帶各期梅毒

橫痃下疳學丸腫大筋骨酸疼等症最痛害之急性淋子宮炎卵巢炎及頑奇之慢性病均可於短期內獲極顯著奇效病者須經診察服此

靈藥之特異效力在能滅菌清血除毒務盡

花柳專科註冊國醫蔣尙澄診所

淮海路抄紙巷五五號內六號 門診每日下午五時至八時

中國殯儀館

南京中正路 電話 22639 23441

滬館 海格路 杭館 疊翠山莊

樵山醫院

專治內外花柳各科

特設 愛克司光綫 超短波電療機 高週波電療機 大號太陽燈熱光燈

院址 火瓦巷龍王廟 電話 2148

包戒烟癮 毫無痛苦

「五九」國恥廿二週年 各界昨開紀念會

市黨委伍士焜主席并致開會詞 闡明吾人今後應做工作與責任

南京特別市黨部、昨晨在大禮堂、召集首都各界舉行「五九」國恥紀念大會、到市黨部特派員伍士焜、袁野秋、劉百閔、黃其弼、各界代表四百餘人、主席伍士焜、領導行禮如儀後、并致開會詞、略謂今日是五九國恥紀念日、就是民國四年的今天、一般悲憤恥辱的事實、這種事實、大家當然永遠不會忘記、今天用不着來詳細報告、我們今天來紀念他、大家都感覺到悲憤和沉痛、但我們不要在悲痛當中、而失掉了我們雪恥的決心和勇氣、我們還要認清楚我們所應做工作和責任、五九到現在、已經二十二年、我們不但不能雪恥、還要遭一個空前的國難、比五九更嚴重十倍、這種造成嚴重局勢的原因、可以說是帝國主義一貫的政策、我們想五九以前他們已經用種種毒計、分化我們、利用我們的軍閥、五相殘殺、到了相當時期、他們就來一個總發動、他們以爲五九就可以亡我們中國、但是他們是觀察錯誤了、他們以爲利用幾個軍閥、就可以亡我們中國、不知我們廣大的力量、是在三民主義領導下的民衆手裏、「五九」這種動作、反使我們民衆認識帝國主義和軍閥的陰謀、所以不斷來反抗他們、以至本黨北伐都是民衆擁護革命武力的明證、也可以說是人民反對軍閥的結果不過這種工作完成、給帝國主義一個大打擊、所以乘革命勢力未穩定時期、又來一個九一八的武力直接行動、以造成今日的嚴重局面、我們既明白這種原因、我們就應該盡我們的責任、更加鼓起我們的勇氣、來保護我們的主權領土的完整、來充實我們的國防、還要我們全國同胞、以國家民族的利益爲最高基點、在最高領袖領導之下、各就本位、發揮能力、以促進生產完成國民經濟建設、向着救亡圖存自力更生的既定國策之大道前進、我們相信在最短期間、一定能解除我們的困難、湔雪我們的國恥、這是今天紀念五九最重大的意義

首都特快車 適用遊覽來回票

兩路管理局自籌開首都特快車以來、乘客便利、營業鼎盛、茲悉該局爲便利遊覽旅客起見、特定本月廿一日起、凡該路及國內聯運遊覽來回票、及國內週遊票、均得適用的首都特快惟須注意該局所訂之辦法

京英使館 開盛大舞會

慶祝英王加冕

十二日爲英王喬治六世舉行加冕典禮之期、本京英國大使館定是日晚十時起、在該館舉行盛大跳舞會慶祝、邀請我國各機關長官、各界領袖、各國駐京外交官員、及旅京該國僑民等多人參加、英大使許閣森、於昨日由滬返京主持是項隆重盛會、

市府十週紀念 將在體育場 開市民同樂會

邀著名藝員表演 下關亦同時舉行

市政府籌備舉行京市成立十週年紀念、京市各界團體屆時亦擬參加慶祝、日前已由市商會、一度召集會議、茲定十二日下午二時、會同婦女農會等團體、在市商會再度商定參加原則、俾與市府接洽後、積極籌備、至於市府除舉行紀念會外、並將舉行市民同樂會、現由社會局派員籌劃、聞屆時擬在公共體育場搭臺、邀集本市各著名遊藝員、作盛大之遊藝表演、另在下關同時舉行遊藝會、

京滬杭 沿路賞荷花

水塘租與農民

京滬杭兩路局、以沿線水塘、多數未經出租、經規定辦法、呈請鐵部核准、將沿線水塘、租與農民、栽種荷花、并規定十畝起租、每畝每年租金五角、以增美沿線景色

京滬路材料廠 改設蘇州卽興工

鐵道部以京滬鐵路年來客貨載運、頓見增加、自首都特快車開行以來、對於全綫路軌之整理、正隨時進行、爲便利鐵路材料之供應、原擬在常州建築材料廠、頃悉此事經部派員勘察、已決定廠址改設蘇州、以便蘇嘉及滬杭甬兩路、亦得隨時供應、並已在吳縣車站原有之路產基地、從事測量、準備興工、

京滇道上（第十八信）

貴陽兩日鱗爪

本報特派記者 季昂

四月廿四日的晚上、貴州新生活運動促進會和第二路軍新生活俱樂部、主辦了一個遊藝大會、在金筑電影院舉行、節目很多、有二十軍管弦樂隊的管弦合奏、蔡文娜女士的鋼琴獨奏——月光曲、穆志清和蔡文娜女士鋼琴合奏、二路軍俱樂部的滇劇九華宮、二十軍的話劇鐵蹄下的婦女、朱國錄宋小江女士的國術表演、二路軍俱樂部的平劇牧虎關、玉堂春、黃鶴樓、各種表演都很精彩、可惜那院子構造太簡陋、外面的凄風苦雨、時時隔着窗戶襲來、而且預定入場券上的號碼、多未實行對號入座、未免是美中不足、

廿五日下午六時、省府代理主席韓德勤氏、也在民衆教育館設宴招待我們、韓代主席致詞後、褚團長答詞中說：以貴州當局招待的殷勤、簡直使本團團員有點戀戀不捨、所以這番去了之後、再隔十天又要重來打擾云云、語意詼諧、引得賓主哄堂、貴州素稱貧瘠、而我們這次週覽、卻往返兩次、都要在貴州境內經過、且逗留最久、實在是使我們極感不安的一樁事

省府宴會之後、貴陽新聞界又在小巴黎餐室、以茶會相招、本地各報社通訊社同人幾乎全部出席、濟濟一堂、賓主不下四五十人、除公式的歡迎詞答詞外、大家自由談話、異常愉快、舊友吳紹先君、現在貴州晨報担任要聞編輯、週覽團抵筑時、卽在郊外相迎、茶會中相逢、因爲知道我們明日又要續上征途、復約於滇遊歸來時、當在安順相候、

在新聞界的茶會上、同業方面的談話、多集中于本省的旱荒、大家都說過去外埠報紙對於貴州的消息、大多不注意、很少有披露的機會、因此各省民衆對黔局更感到異常的隔膜、如本年旱災、情勢確極嚴重、而眞情無由宣達、外間不免仍抱懷疑的態度、希望今後京滬同業予以協助、這在我們、也覺得這次所經各地、得到的各項材料、多是半官式的報告、或者不免有誇大的處所、也極希望以後全國各報界能夠造成一個密切的聯繫、互相交換各種眞確的消息、切實的做到「民衆喉舌」的任務。

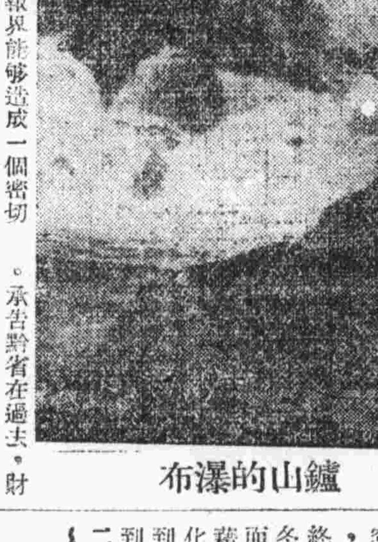

鑪山的瀑布

記者曾往訪財廳主任祕書唐亦民先生、隨便談談貴州的財政情形。承告黔省在過去、財政本極紊亂、自中央軍入黔之後、才開始整理、並將過去濫發的紙幣收回焚燬、共計二十三萬壹千六百七十四元。未發行作廢者、計七拾萬元有奇。可是本省稅收太少、單就田賦一項而論、全省還不及浙江紹興一縣之多。現由中央每月經常補助五萬元、此外並每年協助特別費二百二十萬元、目前總計歲入六七百萬元、與支出相抵、還要虧負五六十萬元、法幣政策實行後、經省政府積極推行、幣制大致已告統一、現有中央農民銀行在筑設立分行、調劑金融、再經過相當的時間、當可漸漸走上軌道。

這兩天內、團員們是先後游覽了黔靈山和花閣老的苗民區域、二十五日晚上、吳澤霖胡煥庸兩先生並應省府之請、在民教館舉行了一次學術演講、吳先生的講題是「種族問題」、胡先生的講題是「貴州在中國之地位」、兩先生都是極有修養的學者、所以聽講的人異常踴躍、成爲貴陽學術界空前的盛會。

我們在貴陽的兩天、天天下着雨、氣候也特別的涼、看當地的人穿的都比我們單薄、大概是住久了習慣的緣故。據說前幾天未下雨時、曾經大熱、夾衣還穿不住。此地有句俗語、說貴州的天氣是：「終年皆是夏、一雨便成冬」。有時雖值盛夏、而霪雨連綿、說不定還得藉重裘以禦寒。這種變化極大的氣候、對於新到這裏的人、當然是感到相當的痛苦。（四月二十六日早、在貴陽）

天氣報告

本京未來二十四小時內天氣晴曇風向南及東南風力和

沉痛的五九紀念 南京市上動態

玄武湖遊人如鯽 夫子廟燈紅酒綠

【本報特寫】在五月裏、的確是個沉痛的月令、除了「五五」能夠使我們有些愉快的心情而外、其他都使我們在沉痛裏生活着、這一年一度的「五九」國恥紀念日、昨又來臨、爲着紀念這沉痛的國恥、南京市上停止了一切娛樂和宴會。

每逢着一個假日、這古城每個角落里、湧現着許多人的、雖然政府命令停止娛樂、而他（她）們精神上又少些慰藉和刺激、這一羣工作過度疲勞的人們、都改變着到那櫻花開放的玄武湖去了。昨天湖里、汽車超過五百部、（根據城門前的紀錄）、黃包車和馬車、當然不能統計了。可以想見遊人是如何地多了。

當我們出了玄武門時候、堤道上是那麼一層一層紳士淑女們的人頭動蕩着、船孃們憑着經驗來抬高市價、因爲這是個難得的機會哩。公園管理處、已經出賣釣魚竿、遊侶們坐在湖堤上、那種姿態是多多地悠閒呵、這點、顯着玄武湖的使人留戀呢。

幾家電影院、都在停止着紀念沉痛的國恥、可是、夫子廟上的歌場、雖然在停止無靈魂的人們歌喉、在夜里、桃色風味咖啡館、依然的燈紅酒綠、而花枝招展的歌女們、像出水芙蓉的蝴蝶般、點綴在這夜生活的中間。這國恥紀念日、對於她們並沒有什麼影響的。這難道是「商女不知亡國恨、隔牆獨唱後庭花」的時候嗎？（漫）

江逢治 肺癆藥水

本品藥力能直達病灶、消滅癆菌、又能強壯肺部、增加抵抗、對於一切呼吸器官病、及傷風咳嗽、乾嗆氣喘、年老多痰等症、服之立見功效、誠近代最名貴之療肺靈藥也 本京各藥房均售

價目 大號每瓶二元 小號每瓶一元二角半

南京太平路 華商大藥房經理 電話二一三二九號

衛生署化驗○農商部給獎

痔

化痔神丸 衛生所化驗 農商部給獎 痔的對症立效藥是 救主本藥專治男女 … 每匣一元二角 … 總發行所 同仁醫藥 上海貴州路 南京武定橋大油坊

白敬宇眼藥

華南總支行南京 朱雀路奇望街 白下路昇平橋 電話 五二二五四 五一六九七

眼科專門袁懷青醫師 專治一切眼病

設備完全 經驗宏富 診斷詳確 治療適當 手術穩妥 毫無痛苦

地址 市政府西 國府路二零三號 華診病所 分診所

時間 上午八時至下午五時 下午五時至八時

新都大戲院 今天最後三場開映 二時半 五時半 八時半

與「白衣觀音」有異曲同工之妙

歌舞明星 美女影星 凱弗蘭茜絲 最新主演 空前傑作

明知戀愛中傷多悲少但終於倒在……

女醫生祕史

"MARY STEVENS, M.D"

初守如視子蛇，忽情放戀如命

則身玉男如蠍，熱戀奔視愛生！

華納公司超前鉅製

明天！

精警驚險超勝大偵探義克

威廉鮑惠爾領銜主演 瓊白朗黛兒等明星合演

卑鄙社會的透視・險詐人心的解剖。

鋤奸復仇

華納又一鉅製

首都大戲院 今日（二時半 五時半 八時半）獻映

別創一格美化悲情名劇

黎明健 但二春 等大美星明 領銜主演

無上富麗 無上偉大

富春江

畫面美麗 劇情動人

上海有聲影片公司至新出品

但杜宇導演 莊國鈞監製

每場加映派拉蒙精彩短片兩本

商人入山買茶聲中 談京市茶葉銷場

往產地採購須經複製 每年營業五六十萬元

【本報特寫】一年一度之新茶、業經上市、各地茶商、早已相率入山買茶、京市經營茶葉之徽籍商人、亦皆攜資入山、坐莊採購、以百萬人口之都市、對於日飲必需品之茶葉、定有鉅額銷場、故茶葉亦爲本京主要供給之一。

先從產地說起 茶葉之出產地、近在浙皖兩省、浙產之杭茶、自有徽籍茶商（如汪裕泰之類）、在杭專事經營、裝包外運、故浙茶無須派人往購、而安徽省之六安、霍山、新設縣治、立煌（以衛立煌舊名金家寨之名名縣）等縣之內山產茶、因運輸不便、故外省茶商、於一年一度春夏之交、入山購買、據本京茶商言、每年以一月爲期、而京中銷茶、皖茶比浙茶銷場爲大

由毛茶到複製 每年春季時、柳葉發芽、茶葉亦隨以始芽、至清明穀雨之間、葉漸長成、滿山茶樹、一碧無垠、既屆穀雨、始行採摘、謂春茶、採後再待生芽、過立夏四十天、再行採摘、謂之梓茶、梓茶摘後再發之芽、又經一定時期再摘、茶葉摘下後、謂之三茶、在山赤地、卽須設廠焙製、然後裝箱裝簍外運、惟此類之焙製、粗細好歹、混雜爲一、裝百斤爲簍、十斤一件運出者、謂之毛茶、運至本京、名茶尙須雇用女工揀選、重加複製、或薰以香花、然後可以出售、其上好之茶、浙產者、有雨前、明前、龍井等名目、皖產者、有梅片、瓜片之稱謂、總之以細嫩爲妙。

京市著名之茶莊 京市著名之茶葉莊號、大率均在城南一帶、有蘇泰來、蘇同茂、裕泰春、裕成、森昌、沈安記、仁泰、生泰、大生祥等等二十餘家、業此者大抵徽籍、其資本大者達五六千元、所售茶葉、以中次等銷路較好、上好之品、銷路甚滯。

新茶上市、每兩價格自五六角至八九角不等、其銷路以茶肆、浴堂、旅館、酒菜館爲大宗、機關團體次之、私人住戶更次之、每年營業綜計、約達五六十萬元之譜云。（而）

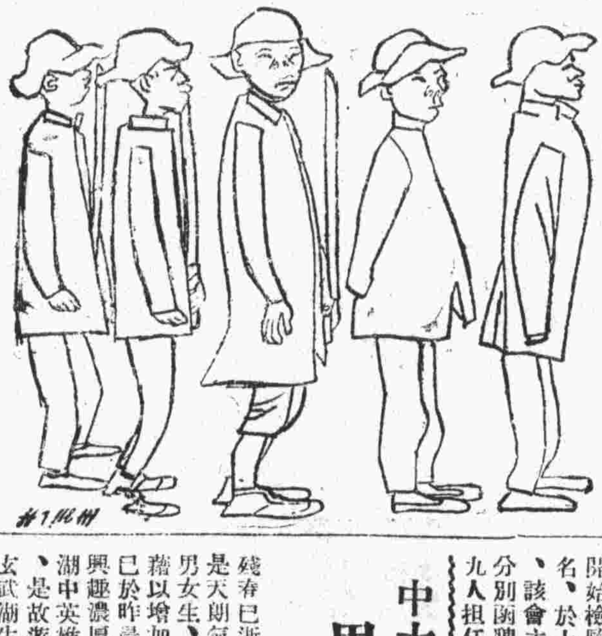

京市素描鄉村小學體操 （陸志庠作）

由清潔問題 談到南京的清潔所

專爲機關公館服務 粥少僧多利市三倍

南京的清潔的問題、雖然在日新月異地進步着、可是應該改進地方、確還不少。雨天的泥土、和晴天的飛沙、一時不易解決、但是陰溝的清潔、和公廁的設備、祇要司其職者稍加注意、似乎不難儘速臻於完善。現在撇開公共衛生不談、單談家庭的清潔吧。

南京人的家庭衛生、因爲經濟環境的不同、固然不好概括而論、可是總的說起來、實在不能恭維。機關公館方面、有的是錢、自有清潔所代勞、然一般家庭、卽甚落後。

南京有幾家清潔所 說到南京清潔所、可憐的很、這龐大的城市、百餘萬的人口、一共才有四家。開辦最早的、要算遠東清潔所了、那是民國二十二年九月裏、上海遠東清潔所、看到首都的人口、日見繁多、而官舍又多匯集在這里、便派了該行的職員、到南京來成立分行、到現在、已快到四年了、營業也漸漸發達起來、此外、還有去年二月間成立的首都清潔所、本年一月間成立的中美清潔所、和已經被遠東合併了的南京清潔所。

清潔所是幹什麼的 清潔所是幹什麼的呢？這個很簡單、就是訓練許多工人、專門爲人家打掃房屋、整理庭院的。這個生意是純粹用人力的、每個清潔所裏、都僱用了許多富有打掃經驗的工人、如果人家剛修好了房子、或是經常需要工人清潔房舍、那末、就可以打電話去找人來負責工作。而且關於清潔房間的材料、像油漆、地板蠟、板刷、藥水、補鼠器等、他們所裏都是應有盡有

清潔所的工人生活 清潔所的工人、也有粗細的分別；像剛修好房屋後、抬去泥土磚瓦一類東西的工人、便是粗工、他們只要有力氣、能抬能推、便夠資格、如果專門整理房間、佈置庭院、擦蠟地板的、那便是細工了、他們不但身體要強健、要有禮貌、而且必須有心點兒、能計劃、懂得主人的愛好才成。

他們的待遇、粗工少些、大概每月在十元左右、細工較多、却也超不過三十元、全南京幹這爲他人清潔房屋生活的、共有四百餘人。

清潔所的營業對象 南京各清潔所的營業對象、便是官舍和公務員的家庭、這也許是做官的太多的緣故吧？他們各有各的範圍、也和別的生意人一樣、大概是這樣的：首都清潔所、國民政府、行政院、財政部、實業部等十幾個機關、遠東清潔所、㊀機關有交通部、外交部、僑委會、市政府、㊁公館有汪主席、褚民誼、馬超俊、王陸一等公館、㊂商店有大陸銀行、中央商場、大華、新都戲院等三十多處。南京清潔所、已合併在遠東。中美清潔所、多臨時性質。

上面是各清潔所情形、至於他生意的收入、是沒有一定的價格、看僱主方面需要工人之若干、僱用時間之久暫、材料之多寡、來訂立價格的、總說一句、這種生意是用本少而獲利大的、只要能把工人支配出去、便總會發達的、像「遠東」開辦資本、不過一千元、現在已增加到四千元了、「首都」近年來也賺了不少的錢、生意之利市三倍、可以想見。

這些清潔所、做的是生意、所以祇代有法幣酬勞的人服務、至於經濟不甚充裕的人、自然祇好各自爲政、因此、不講究衛生的家庭、很不少、足以令人作三日嘔者在、總之、南京的清潔、確是一個大問題

兒童健康賽

小學生檢驗開始

京兒童健康比賽、業經衛生事務所分別檢驗身體選擇一百名、均係天眞活潑之健康兒童、各小學校學生參加比賽、已於八日報名截止、計一百八十餘名、定明日開始檢驗、以便選定十名、於十四日同時公佈、該會主席團業已正式分別函聘市長馬超俊等九人担任云、

中大牙專校 男女生划船比賽

爲玄武湖生色不少

殘春已逝、新夏初來、多雨之後、氣候轉佳、正是天朗氣清、惠風和暢、於是中央大學牙醫專校男女生、便乘此佳日、於玄武湖舉行划船比賽、藉以增加技術、鍛鍊身體、經過相當準備之後、已於昨晨八時舉行、參加男女生個個精神百倍、興趣濃厚、賽船整列發動之後、各顯身手、湖中英雄爭强、船身怒盪於白水之間、一種熱鬧氣象、精彩殊多、是故遊人之衆、倍增往日、賽時由該校教職員分別記分、以備評判、賽畢返校、與賽男女生靜候金榜頒佈

押租改保證金 小租挖租費均取消

房租標準尙在修訂

市政府市民設計委員會、爲使本市房租租金取得適當標準、特擬具京市住宅租賃規則暫行草案、現悉已經社會財政地政三局主管方面舉行審查會、對該項規則條文、計有三條、酌加修正、卽關於押租小租挖租費等名目、將一律取消、惟爲保障房主權益起見、得先收月租二倍之保證金、藉作房客或有積欠租金之救濟、至房租標準一項、頗費討論、尙未具體擬定、大致將以地價及建築成本爲估計、收取租金、規定約當利率一分、業已簽具意見、會稿呈送市政設計委員會、再付討論、俟決定送由市政府核定施行、

紀念胡主席

擬前於今日舉行

京市黨部定今日上午十時、在該部大禮堂舉行胡故主席逝世週年紀念大會、並將紀念辦法、分函各機關團體學校知照、屆時推派代表前往參加、以資哀悼、

警廳取締兩事

車夫不穿號衣 脚踏車不點燈

首都警察廳、以各種車輛、在夜間行駛、必須燃點燈火、早經通令所屬切實注意、乃近查市內脚踏車夜間行駛、復多不燃點燈火、實屬妨礙交通、特於前日再行令飭所屬認眞取締、以重交通、又該廳近查各種車夫、多不遵規定穿着號衣、不特有違功令、抑且有礙市容、至與新生活運動整齊清潔之精神、不相符合、於前（八）日令飭各局督飭所屬嚴加取締、以維交通、而肅市容、

所得稅訓練班

十五日截止報名

京商會所得稅研究委員會所主辦之訓練班、業已將簡章呈請黨政機關備案、所有學員、均由各公會保送、日來前往報名者、極爲踴躍、定十五日截止、分爲兩班教授、每班四十名、共錄取八十名、最遲六月一日開學云、

電報招領

茲有左列電報、投遞不出、存本埠朱雀路潤德里電報局待領、請收報人本人或倩人備帶圖章至該局領取（電話五一〇二六號）由興化來鞍交四象橋南洋旅館高警青、

長江船期

	招商	太古	怡和	三北
五月十日 上水	無	湘潭	無	無
五月十日 下水	江安	無	無	無
五月十一日 上水	建國	無	無	富紹
五月十一日 下水	江大	武昌	隆和	無

△內河小輪▽

京蕪班揚子 京揚班泰昌

京口班千子 京六班大泰

國民大戲院 今日三天 獻映 夜場

天天擁擠 務請早臨

新型偵探鉅片

演員個個是生龍活虎 都那十二分緊張離奇！

本片情節之曲折、雄偉、場面之精美、均破一切國片之紀錄！

生龍活虎

顧蘭君 王徵信 顧梅君 龔稼農 主演

徐欣夫編導 明星公司新偉製

加映 全國童軍大檢閱 軍委會政訓處電影股製 內有蔣委員長重要訓詞

大華大戲院 今天開映 二時卅分 五時卅分 八時卅分

願天下有情人同一灑一滴傷心淚

羅勃泰勒 葛蕾泰嘉寶 里昂巴里摩

等合演米高梅出品・文聖小仲馬哀豔偉構

茶花女

贈券暫停 定位請早

GRETA GARBO IN CAMILLE

一點癡心爲郎憔悴甘願犧牲年恩愛百年身！三生精魄為情死！

經濟分類廣告

集園牧場

機器消毒牛奶!!!

本場採用一九三六年式最新自動消毒機，富純補品。

一磅　月六元正
半磅　月三元正

地址 ……
電話 二二〇三三

農村味川菜社

川籍廚師　麵點豆花　清潔經濟　倘蒙惠顧　口味道地　蒸燉紅燒　保證滿意　竭誠歡迎

訂於四月十二日開幕
地址中正路二五六號 公共車三元巷站

新生消毒牛乳

一磅五元三十瓶
半磅三元三十瓶

訂乳處：中華門外板橋鎮
電話：五一二二一四

康源牛奶

大瓶全月五元
小瓶全月三元

定奶處 大行宮兄弟藥房
電話二三六四六

補豆漿

滋補 衛生 清潔
地址：柳子橋……
電話：三五一三……

飲食

燕子磯留園

茗茶咖啡　經濟小吃　四時鮮果　細點素食　本磯土產　風景攝影

選租

新建西式樓房，商店住宅均可，適中市面，交通便利，宜用大行宮，接洽湖南路中央黨部對面三條巷……

大廈選租

新街口新大廈，新飯店左鄰，位置適中，上下大廈全部出租……商業中心……接洽。

地產出售

茲有中山北路及中正路市房基地均可出售，又山西路一帶有空地及住宅，價格公道，如有各處欲購地產者，請至……接洽。

新建磚瓦廠出售青色磚瓦

批發零售　汽車可以直達　報酬從廉　外埠代運……電話……

地皮出讓　租

坐落清涼山……有地皮二十四號，欲出租或出讓者，請向……接洽。

徵求良地房屋

祗須交通便利，如有空地……請來函……本報……

防盜火

白下路中國銀行保管箱，式樣新穎，物品保管極為安全，低廉租費，本行接洽。電話五一一一五三

徵求住宅

獨立小洋房一所，樓上下共四間……平房……以內……請函……

房地產出售

廣落坐十四數院便者……五四號地皮約……清涼山……接洽電話……

田地出售

茲有良田坐落……價格低廉，如有願購者，請至……接洽。

賣地　包造房屋　繪圖

便宜出售地皮……大造福七橋路……
電話 51477

大行宮國華銀行經租處啟事

良地出售

茲有坐落……地皮一塊……如欲購者請……接洽。

樓房出售

茲有坐落太平路……樓房一所……有意購者請至……接洽。

專治五淋白濁

研究成功特效藥
醫師黃文山啟
中正路二十七號文山診所

感謝良醫

王靜夫　金針專家

錢寶華

武進幼婦科
門診上午九時至三時　出診下午三時後

北平濟畜獸醫院

專治犬貓牛馬家畜疾病，注射狂犬疫苗。
院址：珠江路五九四號（浮橋東聚東旅社對門）

國醫張友之

打字招生

南京公共拍賣行

新木家雜爐毯　舊器私物箱席
（代客買賣★廉價出租）
電話三一一〇五

贈書壹萬冊

白濁白帶　遺精早洩　調經種子

博愛醫院

專門花柳白濁病
西華門四條巷

白玉潔

產科女醫
電話22218號

胃之寶

王曾德

北平中醫　主治內科　婦科　兒科

仁孝殯儀館

附設永安公墓
電話51508 52431

敬送

實業公報第三三〇期業已出版

約翰痔科醫院

專治　內外痔瘡　痔漏成管　便血脫肛
不施手術　理想新法　痔枯脫管　負責根治
不用注射　靈藥治療　毫無痛苦　決不復發

院址新街口六號（鹽業銀行）南首內　電話二三一七五

花柳夜診

花柳專門顧錫榮醫師
專治一切花柳皮膚病
時間每日下午五時至八時
地址國府路二〇三號

洋房出讓

茲有南京漢中路銀巷西式洋房一座，計房間十餘間，裝置衛生設備，花園廣大，現願出讓，欲購者請向新街口中國國貨銀行信託部接洽，電話二三九七二。

吳南愚

雕刻書畫　刻牙刻牙　美術精品

英人教授英文英語

報名即日起隨時均可入學
地址：南京北門橋紅廟四十八號
東亞英文補習學校
日夜班招收新生，詳章函索附郵五分

綢業合作社

徵求電話

美國女士教授英語

西人教授德英文

時代補習學校

尋犬

保證金收據遺失聲明

遺失聲明

遺失作廢

遺失啟事

遺失作廢

大號超短波透熱電療機

熱光燈　電割

百齡醫院

專門花柳白濁，梅毒，橫痃，下疳
統治一切病症
附設專門戒烟

人民診療所

德醫袁精九醫師　專門花柳病

梅毒，白濁，下疳
兼治內外各科
精割包皮，戒雅片

奇事

余前年春偕友到大華飯店訪賽希夷君談流年，同陳四人。賽君談余友劉君本年欠佳，須防飛災相侵，亦談方君本年有財，夏季可得，其談友弟今當有小星之害，冬令謹防災禍……

查該處批命合婚選吉家宅地理等事，亦與眾不同。大六壬神數占事，更屬奇妙。半價一星期。

陳懋如謹啟

曲阜孔憲和　七政二十八宿飛星推算命相

赤道人談命處啟事

鄙人日前偶受風寒，繼轉痢疾，幸經名醫朱亦丹先生悉心診治，現已告痊……諸君遠道枉顧，不克接談……按原訂時間在寓候教……

赤道人謹啟
（地址）大行宮大陰城巷三十七號（即中央飯店後面西首）

沙眼治根之可能

鄭懷仁醫師專門眼科
南京中山路……

蓋春來

（夜戲）十六本唐僧取經

更新舞台

夜戲七時半開演　日戲一時開演

琵琶洞　通天河

電話二三三九五號

世界

下期榮譽貢獻　新華樂劇社　陳大悲先生領導表演名貴樂劇
特聘　周璇　嚴斐客串

今日三場　金燄領銜主演　王人美

壯志凌雲

萬馬奔騰　千軍荒漠　無限愁思　凡是中國人民理應一看

明星大戲院

明星公司當年偉大默片……程步高精心傑作
胡蝶　高占非　龔稼農　合演

爸爸愛媽媽

票價　大洋二角　一角四分　捐稅外加

協和

明天恢復電影
胡蝶主演全部有聲對白巨片

永遠的微笑

詳情請閱明天本報巨幅廣告

民業遊藝園

萬能脚　蓋萬

古裝道情戲

南京大戲院

厲慧良

摩天嶺　北漢王　雙拾金　雁翅關

明晚所售之資悉數捐助首都國劇演員協會

八演拾黃金

銀宮大戲院

今天貢獻　明星公司有聲對白歌唱鉅片
胡蓉蓉　龔秋霞　黎明暉　主演

壓歲錢

陶陶

上海現代劇社

鐘聲響了

陳玉君　常立恒

新少年文學拔萃讀本

第一集　風沙編　實價四角

本報發行部代售特價三角二分

中央大舞臺

預告　李盛藻　高盛麟　陳麗芳

中央遊藝園

電影　話劇　（日）

星期一談話

六、「耕者有其田」

曹聚仁

蘇州，吳苑茶室的一角；一位戴紅頂結瓜皮帽的老年人，剛吹熄了紙吹要吸那筒水煙，一看見報紙上那條中央政治會議議決土地法原則的新聞，把水煙袋在小几上一擱，指點這新聞給旁坐一位穿西裝的中年人看；道：「這是什麼話：這是什麼話！你，你到過外國，外國有這道理嗎？」那中年人沉吟了一回，道：「這道理，外國也有，中國也有，孫中山先生說「耕者有其田」，也就是這個道理。」

以下就是他們兩人的談話，讓我來做一回義務的記錄：

老年人——「孫中山，孫中山，就是他那什麼民生主義弄壞了的！」

中年人——「老伯，也不一定孫中山先生這樣主張；您一向所佩服孔孟程朱以及其他大大小小的儒家賢人都是這樣主張的，只怕您老人家太爲世兒們着急。把頂有道理的看作沒有道理了。」

老——「你，你，你說：爲什麼我們祖先的產業，可以隨隨便便給佃戶徵收了去？」

中——「祖宗的產業嗎？祖宗的祖宗，甚至還沒有人類以前，土地早已存在着的；子孫的子孫，即使沒有了人類，土地也還是存在着的；土地既非誰何所創造的，誰可以佔有這天然的土地呢？老伯，你有那麼多的田地。你究竟要牠做什麼用嗎？」

老——「田地，那當然用作耕種呀？」

中——「老伯，也會耕種過嗎？老伯的先人也會耕種過嗎？那幾位世兄也會耕種過嗎？」

老——「你這些都是傻話：都是傻話：我們還用耕種嗎？我的田地自有佃戶來耕種，把租米按時納給我們，我們還用得耕種嗎？」

中——「爲什麼你們不耕種，倒要有那些佃戶，你們的佃戶，辛辛苦苦耕作了，爲什麼不能有那些田地呢？當然不能照老伯一方面的利害來講的呀！政府要爲整個國家整個社會着想的，她要他的人民，人人生產，人人先生產而後消費。像老伯一家子一樣，人人不生產，人人要消費，還要高度去消費，那個國家不就完了嗎？」（未完）

暗香 西湖紀游

嚦鶯隔葉，正碧烟籠柳，花穿游蝶。少慰客懷，水盼山容婉相接。溶霏巒峯未隱，游人道臨安風物。晴檢點裏外西湖，傍岸嘆忠骨。淒切！境幽絕。歛樹杪夕霞，月照澄澈。畫船酒熳，容與波心漫搖楫。休縱玄譚靜夜，妨野老吞聲潛咽。便覓得腸斷句，共誰冷熱。

·張庚由·

胡文虎在南洋

永安堂主人胡文虎，人皆知其賦性慷慨，而其在南洋的威風，聞者恐不爲多，記者爰就記憶所及，略爲讀者告之：

胡氏自承父業，因善經營，不久乃擁巨資，遍南洋未有出在右者，自顧不凡，得意忘形，此時適陳嘉庚亦以橡皮事業暴富，不讓於「虎」兩人事業本是風馬牛不相干，但是個性却是水火不能相容，胡陳都喜捐助教育事業爲自己揚名，胡氏若設立學校，陳嘉庚也設立學校，胡氏捐助什麼慈善事業，陳嘉庚也照來一套，反之，若陳嘉庚辦什麼學校，助什麼公益事業，胡文虎也照辦一次，於是對立之勢乃成，由暗鬥而明爭，由明爭而互相傾軋，一波未平，一波又起，居南洋者類皆知之。

有一次，胡文虎想起辦報，於是利用他的報紙攻擊陳嘉庚，陳氏也照來一套，又有一次，陳嘉庚因震於胡氏的「萬金油」，於是照樣的來一個，「千金油」，裝訂式樣與顏色完全一樣，只是把虎標改成鐘標耳，購買陳氏鞋子一雙者，奉贈「千金油」一瓶，市上售價亦輕，胡氏生意大受影響，於是虎威大發，告到倫敦，後來不知下落如何？大約是和平解決了事，現在陳嘉庚倒了，胡氏大可睥睨南洋矣。

文虎昆仲，家住新嘉坡，洋樓大廈，華麗若宮殿，屋前有大旗一方，上繡猛虎，高插入雲，儼然公侯之居也，雖南洋土王亦未有如此者。出入汽車，來往奔馳，雞犬爲之不安，固其小事也。南洋慣例，庶人汽車途遇土王汽車時，應立卽停車路旁，表示敬意，然胡氏偏偏崛強，還若罔聞。某日因急事在新嘉坡遇柔佛王汽車未停，並疾馳過之，王者認爲大不敬，舉槍欲擊其汽車夫，胡氏亦舉槍相對，王者不得已，乃轉向其車身猛擊，胡氏雖強，亦未敢還手，唯因此事而涉訟數年，至倫敦大理院判決胡氏勝訴乃止，然所費不貲矣。

從前上海兆豐公園禁止中國人入內游息，在大門口大書「狗與中國人不準入內」，中國人認爲大侮辱，然無可奈何，胡氏聞此亦大怒，誓欲報此恨，乃在新嘉坡獨資建築一宏大之公共游泳池，門口亦大書「洋人不準入內」，可謂痛快之至，兆豐園子早已取去，而胡氏之牌子至今尚在，外人觀之，亦無可奈何也。·曲辰·

統籌部裏 趙百先提案 關於黃花崗之役

·元·

辛亥三月初十香港跑馬地廿六號，（或誤爲卅六號）統籌部裏會議，除選舉趙百先爲總司令官，黃克強爲副司令官，決定四月一日發動，分配任務外，趙百先另有幾個提案值得記述的。

一，「「官」字含有封建意味，不宜沿襲，應將官字去掉，」通過。

二，本人（趙自稱）只擔任破壞階段中工作，一俟破壞工作畢事後，總司令名義，卽行解除，請於總司令上加「破壞」二字，以明界限，」通過。

三，「胡漢民同志爲祕書科長，凌濟安同志爲書記長，職司文書，洪劍秋同志，（醒黃之兄亦革命同志）因視乃弟來港，別處另有任務。以上三人，均請准其不參加兵事工作，」通過。

四，「發號司令，須有印信，應用何種印文。」這提案經詳細討論之後，由宋建侯建議，用「先聲奪人」四字，將百先的名號嵌入，通過。由凌濟安，縣繡章兩同志購辦，後來這塊圖章，落在濟安同志手裏，到了民國七年，今國府林主席辦理黃花崗善後的時候，曾由濟安之兄蕉安先生介紹，將這章獻給，後因事未果。所以至今仍在凌處處，章爲牙質，紐作醒獅，承其拓贈，用實朝副。

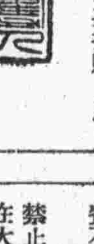

筆者曾在本刊寫過一篇「黃花崗的兩顆印」，如今覺着與事實稍有不符。濟安先生是親與黃花崗之役的人，所言當格外可信，這一篇承其指敎甚多。

林盡水源

·高龍生作·

癖

章太炎撰文時 喜摩娑古銅佛

日前訪友人於中央大學，得見中國名人外史中，述及章氏作文之癖，頗富雋趣，遂走筆錄之，以爲茶餘酒後之譚助焉。

「……自來文人撰文，多有一種奇癖，如黨國要人葉楚傖撰文時，必以五香豆及酒置案上，隨啖隨撰，乃能鼓動文興，章亦有一奇癖，卽愛摩娑古銅佛是，蓋章主筆民報時，友人餽以銅佛一尊，古色古香，彪綳手眼間，章乃顧而大樂！偶値伸紙吮毫，構思奇苦之際，輒以手向案頭銅佛隨意摩娑，文思果汨汨有類潮湧，臨可遏止，久之，不覺成爲一種習慣，適撰文時，不撫此佛，筆端卽不能汁洋恣意，暢言所欲；卽勉強終篇，亦復了無精彩，坐是章對此佛，直以拱璧視之！出門必什襲藏諸囊間，寸步不離，與唐代張之記事珠，殆相彷彿也。聞此銅佛，一度曾爲其小奚竊去，鬻諸蘇州某骨董肆中，章咄咄書空，爲之惘然者屢日，後據友人告，乃以五百金贖歸云……。」

·熙·

蘇州忠王紀功碑

李鴻章智挾蘇紳八大家

洪楊諸王，以忠王李秀成爲最賢。江南民間不呼之曰忠王，而呼之爲恩王。蓋當時用兵，無論洪楊軍，抑清軍，均以殺戮爲快。如忠王之不嗜殺人，最爲難得，故有此稱謂焉。

幼聞前輩某公言，洪楊軍攻克蘇州時，亦得忠王之力，獲以保全者甚多。蘇人德之，爲立一紀功碑於城內，以誌不忘。碑石列名者，均爲當時蘇州知名之士。

追及清軍克復蘇州，此碑仍存，時攻蘇州者，爲李鴻章所部軍隊，蘇州雖最後保開城迎降，然李軍進城，李卽食言，殺降之八王，以致殺掠之慘，仍不能免，且較之向日洪楊軍，尤加甚焉，蘇人憾之，共時蘇州八大家，在北京爲京官者及台諫者甚多，極不滿李軍之舉動，乃聯合同鄉交章劾李，縱兵殺掠，且再接再厲，參之不已。李懼，丐人說項，求寢其事，蘇人拒不予妥協，李不得已，乃覓得蘇州人士所立紀忠王功德之石碑，舁而藏之，飭匠捶印數十份，遍寄蘇州在北京爲京官者之父若兄，或子弟親故，衆睹之大駭，乃噤若寒蟬，不復再敢劾李，恐李反目，以此碑石獻諸清廷作證，蓋蘇州之在京爲官者，將皆不能免於罪戾，觀此則足知李心計之工矣。

至此碑石，係當時毀去，抑或存在，不可知已，僅以此碑尙存，則與宜興之洪楊碑石，在歷史上有同等之價値，卽或此碑已毀，李所拓之本，寄與北京蘇同鄉數十份中，或有存於天壤間者，亦未可知也，以上係凌濟安先生爲言其祖父若生公所述如此，可證其事不虛。·天衡·

雋聯

陳立

有學生數人，賃居一小樓上，適與某女校相對，于是撰一聯曰：「家藏比國；門對奧京」貼于門上，或有叩其意者，蓋比國指比利時，奧京指奧大利之京城，問者爲之忍俊不置。

介紹 痔科聖手 蔡坤振醫士

蔡坤振醫生久在福建泉州開設坤振痔科專門醫院經數十年研究心得發明最簡便安全療法不用刀割針灸或注射使患者毫無痛苦短期痊愈永不復發且在治療期間亦能照常工作鄙人等會經蔡醫生診治均獲痊愈斷根長期痛苦一旦解除心中愉快莫可名狀茲蔡醫生來京開設痔科專門診所於國府路一百八十五號樓上特爲介紹俾病者知所問津焉

介紹人 朱德燮 詹元亭 劉景武 梁得奎 徐若愚 駱閬仙 龍靈 呂學書 黃錦華 宋心園 邵季昂 郭善寶 蔣育生 呂菊芬 唐翰章 同啓

自濁 花柳

△兼治內外皮膚各科 △包戒鴉片毫無痛苦

本醫師備置一切花柳特效藥丸患者新久淋濁白帶可限日治愈下疳丸藥注射六〇六每針三元其他淋濁針等費尤廉星期日照常應診

門診 上午八時至十二時 下午二時至八時 特別門診

地址 四象街橋十二號 五馬路同濟大藥房之對面 醫師張步霞診所

五月一日起全體同業增價二成

皮鞋世界 另設廉價部

將存貨水漬三折至六折大拍賣

新製貨物雖然增價維護血本而仍特別低廉出售優待顧客歡迎各界惠臨參觀選購

地址寄望街朱雀路上海銀行大廈 電話5161

妙機百貨公司 六週紀念 大減價

中西罐頭 洋酒雪茄 糖果餅乾 芒菓菠蘿

大菜每客一元 西餐每客大角

新增精美粵菜 魚皮水餃餛飩

地址新街口 電話二二〇八五

亂離人看太平花

庶幾

我以爲花中的名目最雅者，莫如「太平花」。記得張恨水會以太平花三個字寫過一本小說，而所記的還是亂離狀況。

北平故宮裏，眞有一株太平花，栽在前御花園中的絳雪軒前面；花是白色四瓣，開時奇香四溢！相傳這類花產生於西南廣西貴州一帶的山裏；而故宮中的這一株，還是明代熹宗天啓年間（一六二一——一六二七），從南方進貢的，明人陳悰的啓宮詞裏，有「石梁濕處夜迷藏，霧露溟濛護月光，提得御衣旋放手，名花飛出袖中香」！相傳就是詠這株太平花。

從民國十四年故宮改爲博物院以後，當局每年在春暮太平花盛開之際，邀集了中外名人，作賞花的雅會；但是古物南運以後，一連幾年未曾舉行。

春已經過殘，初夏已臨，迢迢遠隔的這株名花，想必早已開過了？遙想友邦的軍隊，仍不斷地在平演習，天津的浮屍，陸續發現不已「亂離人看太平花」，可以爲此時此花而詠哩！

姜桂題軼事

閱前日朝副載姜桂題軼事，因憶菘老亦嘗爲言姜軼事數則，頗風趣，且亦可見姜個性之憨直。

某歲，慈禧后萬壽，百官入賀，姜亦與焉，禮畢，賞荷葉麵，會食時，極肅靜。姜因食之甘，呼某太監曰：「喂！再來一碗。」某太監搖手止之，各官亦均驚慌。慈禧在上聞聲，詢何事。某太監以實告，慈禧卽命再給姜桂題麵一碗，人莫不稱爲異數。

袁世凱將爲總統時，寓外交大樓。某日，姜往謁，方入門，卽趨牆角小解，衞兵呵之。姜大怒曰：「料料，忍得住嗎？」袁在樓上聞其事，令斥衞兵，不得阻妨姜將軍料料。

袁爲總統後，某晨，姜入見，袁方食麵。命侍從爲姜備麵，姜食之，覺不佳，卽擲袁麵食之，大聲曰：「爲什麼你的麵比給我的好吃？」袁大窘，唯斥侍從而已。

·丘平·

落花

平·

流鶯悲唱入樓東，蝴蝶驚忙逐晚風，莫怨春歸花事了，飄零人自惜殘紅。

春興

初晴時候夕陽開，春雨空爲潤綠苔，紅在隣家庭院裏，鶯兒飛不過牆來。

長篇漫畫 王先生 102

葉淺予作

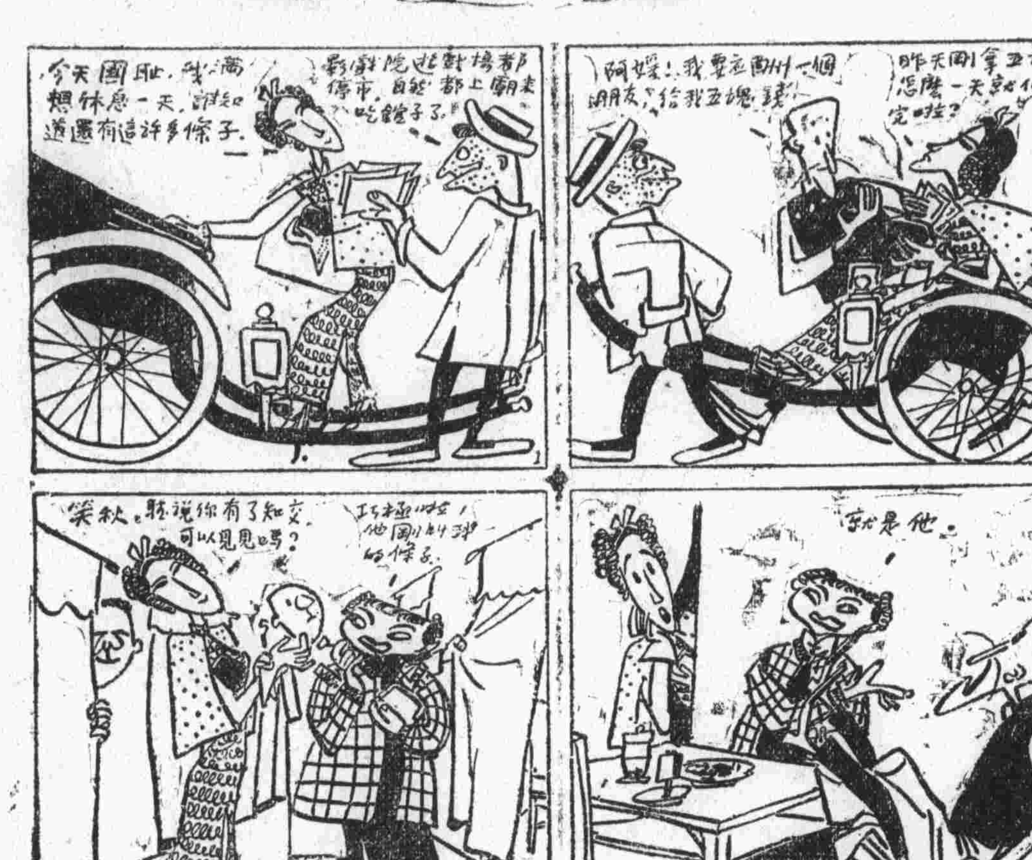

壁上文章

·復軍·

某機關近因粉刷房屋，大加整理，雖廁房廁所，無不煥然一新。

昨日，廁所門上，忽發現有人書：「張×受賄二百一十元……」事爲張君所見，不禁大怒，或責之過甚乎？於是返室作自白書，訴之同事，貼於簽到處之壁上，觀者批評紛紛。特錄原文如左：

啓者：日昨見廁所板壁上書有「張××受賄二百一十元……」觀其字跡，絕非公役所寫，必爲正義不私者不平之鳴！既有所見，何不訴之長官，而鳴之於廁所？膽雖小，而義可嘉，仍不失爲之士！但願靜之實事，以整紀綱，而申國法，則寫者不附之人格，將爲衆人所仰止矣！

若有所爲而發，則鄙人可避位以讓賢者，蓋鄙人今年已二十六，距就木之年，最多不過七十四週，早無名利之心，素未有得失之患，更未以本處爲老家！若爲領物未遂，怨憤出此，則鄙人未奉命離物品室之前，對物品領發，仍一本不改之舊性。寫者如稍有良心或初性仍有一線未死，可自行拭去，敢作敢爲，則鄙人仍將呼汝爲「仁兄」

張××上

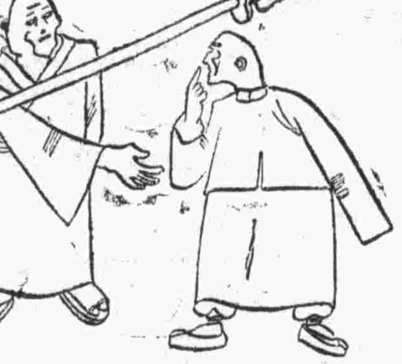

提攜與軍刀

·鵲癡作·

值得介紹的 沈珊若畫梅及其他

·洪洪水·

二屆美展以後，昨天又看到許多好畫，就是正在青年會舉行個展的沈珊若君的出品。

沈君出身北大，民七以前，得北大導師陳師曾，賀履之，湯定之諸家的指授，作畫成績，已有相當好處，後來又從海上楊東山先生遊，藝事遂更進步，那時滬上也是園中，藝人薈萃的「他山雅集」，便是沈君與王一亭先生，及已故名畫家許醉侯龔所組織的，很負過一番盛譽。

沈君善寫山水，花，鳥，最擅長的是梅花，山水從思翁，石田入手，很有幾分是處，不過；這次陳列的青綠一幀，頗含徵仲筆意。花鳥除其新羅人法度。「秋樹鳥石」一幀，渾厚沖和，不着絲毫塵埃氣，倒有八大氣息。至於畫梅，據沈君自謂：「生平所服膺的有王元章，陳憲章，漸江，石濤，金俊民，高澹游，及近人胡公壽，蔣石癡等，對於諸家筆法，都苦曾下過功夫」。那麼這次展覽作品的成績佳妙，也不言而喻了。畫梅花，最容易流入俗途，沈君深明畫理，所有章法，完全匠心獨用，不落舊套，已屬難得，而挺秀有力，更是沈君的特長了。

至於除了上述作品之外，我最讚賞的，有「夜深人靜」「不知多少秋聲」及用篆隸筆法，寫枝幹的大幅墨梅，簡單蘭花等數幅。總之：沈君的藝術，已入神化之境，倘不以爲阿私的話，謹向癖好者介紹。

賜稿者鑒

本刊歡迎投稿，須短，切勿過千字；內容以多談實事，少發空論爲佳。來稿例不退還，不必附寄郵票。

凡投寄本刊稿件，請於信封上寫明「副刊編輯部」，以免延誤。

淛遊四日記

綠川葛豫初稿

五時，過蕭山之聞堰鎮，俗稱聞家堰。「夕陽無限好，祗是近黃昏」。星星漁火，略可窺見江火淸冷之狀，俄而之江大學在望，錢塘江大橋在望，而南星至矣。蓋自東關至釣臺，可九十里，而釣臺至此，爲二百一十里云。是夜餐于知味觀，宿杭州客次。

二十九日九時，偕鄭侯、田定庵、賀友梅等泛舟西湖，略遊劉莊汪莊，見岳武穆一絕，警醒發蒿，其人曰：「學士高吟醉似泥，玉山頹倒甕頭低。酒杯不是功名具，入手緣何只自迷。」自跋云：「商丘狂學士李夢龍索余書，因題於大梁之舞劍閣。」就出汪莊，遊三潭印月，于左公祠，題一絕句：「大名垂宇宙，故老憶旌旗。懷抱同諸葛，繁華異子儀。」午飯于樓外樓，喫西湖魚，佐以紹興酒，正復大佳，田子東道也。飯已，遊公園，遊西泠印社。賀君爲攝影數事，道逢故人李其鴻，班荊言，故情別依依。四時回寓，收拾行裝。回憶十年前，奉母遊湖，天倫之樂，不可言喻。今則慈親見背，墓艸已宿，風景不殊，而滄海桑田，人間何世？不勝感慨係之！傍晚，杭州歸來，嘉興過中小飲，因作詩云：「社鵑信我勸歸思，正好南湖艸綠時，黃雀青魚糟鴨子，一樽且飲五加皮。」抵滬，已午夜矣，遊後二十五日，葛豫夫記。（完）

洋文抄襲

漾

所謂洋文抄襲者，就是抄來一些外國的文句也。不信請看：

紐約和倫敦的人想甚麼？

紐約人想：

（一）歌舞女能否成好妻子；（二）紅髮是不是溫和的象徵？（三）一個女人能否與兩個男人戀愛？（四）肥胖是不是天才的記號！

倫敦人想：

（一）歌舞女結婚可有好結果？（二）紅髮是什麼象徵？（三）一個男人能否與兩個女人戀愛？（四）天才可是肥胖的記號？

人工受孕

紐約城有兩個醫生，名叫西摩和爾納，施行人工受孕的醫術，已有五年。現在有許多小孩都是由他們用人工受孕術而生産的。所謂人工受孕術，就是把健康男子的精虫，用手術注入女子的子宮內，使她懷孕生育。

古今的皇院

在古代，皇帝的衛隊中有一個衛兵，名義叫做「床鋪跳躍者」，其職務是每晚於皇帝臨睡之前，坐在皇帝的床上遍處跳躍，看看有沒有敵人在皇帝的被褥下潛藏刀劍等物，謀害元首。

英皇喬治六世依英國的憲法，擁有極大的權力。他可以不跟國會商量，封每個英國國民做貴族，可以特赦全帝國的囚犯，可以解散海陸軍，也可以把海陸軍的一切用具和武器全部出售，連大戰艦也可以隨意賣掉。